

SÍNTESE - INDICADORES DO MERCADO DE EMPREGO

REGIÃO AUTÓNOMA DA MADEIRA

| | MARÇO/17 | | FEVEREIRO/18 | | MARÇO/18 | | VARIACÃO % | |
|---|----------|-------|--------------|-------|----------|-------|--------------|--------------|
| | V.A. | % | V.A. | % | V.A. | % | Mês Homólogo | Mês Anterior |
| DESEMPREGO REGISTRADO | 19 971 | 100,0 | 17 300 | 100,0 | 17 265 | 100,0 | -13,5 | -0,2 |
| Homens | 10 328 | 51,7 | 8 717 | 50,4 | 8 696 | 50,4 | -15,8 | -0,2 |
| Mulheres | 9 643 | 48,3 | 8 583 | 49,6 | 8 569 | 49,6 | -11,1 | -0,2 |
| < 25 anos de idade | 2 457 | 12,3 | 2 098 | 12,1 | 1 974 | 11,4 | -19,7 | -5,9 |
| Homens | 1 181 | | 986 | | 935 | | -20,8 | -5,2 |
| Mulheres | 1 276 | | 1 112 | | 1 039 | | -18,6 | -6,6 |
| >= 25 anos de idade | 17 514 | 87,7 | 15 202 | 87,9 | 15 291 | 88,6 | -12,7 | 0,6 |
| Homens | 9 147 | | 7 731 | | 7 761 | | -15,2 | 0,4 |
| Mulheres | 8 367 | | 7 471 | | 7 530 | | -10,0 | 0,8 |
| < 1 ano de inscrição | 8 771 | 43,9 | 8 154 | 47,1 | 8 088 | 46,8 | -7,8 | -0,8 |
| Homens | 4 451 | | 4 013 | | 3 992 | | -10,3 | -0,5 |
| Mulheres | 4 320 | | 4 141 | | 4 096 | | -5,2 | -1,1 |
| >= 1 ano de inscrição | 11 200 | 56,1 | 9 146 | 52,9 | 9 177 | 53,2 | -18,1 | 0,3 |
| Homens | 5 877 | | 4 704 | | 4 704 | | -20,0 | 0,0 |
| Mulheres | 5 323 | | 4 442 | | 4 473 | | -16,0 | 0,7 |
| Primeiro Emprego | 2 097 | 10,5 | 1 645 | 9,5 | 1 454 | 8,4 | -30,7 | -11,6 |
| Novo Emprego | 17 874 | 89,5 | 15 655 | 90,5 | 15 811 | 91,6 | -11,5 | 1,0 |
| Atividades económicas | | 100,0 | | 100,0 | | 100,0 | | |
| Agric.,pecuária,caça, silvic.e pesca | 444 | 2,5 | 450 | 2,9 | 402 | 2,5 | -9,5 | -10,7 |
| Indústria,energia e água e construção | 4 248 | 23,8 | 3 183 | 20,3 | 3 224 | 20,4 | -24,1 | 1,3 |
| Serviços | 13 182 | 73,7 | 12 022 | 76,8 | 12 185 | 77,1 | -7,6 | 1,4 |
| Nível de Instrução | | | | | | | | |
| Nenhum Nível de Instrução | 1 138 | 5,7 | 951 | 5,5 | 935 | 5,4 | -17,8 | -1,7 |
| Básico - 1º Ciclo | 4 851 | 24,3 | 4 334 | 25,1 | 4 279 | 24,8 | -11,8 | -1,3 |
| Básico - 2º Ciclo | 3 952 | 19,8 | 3 203 | 18,5 | 3 244 | 18,8 | -17,9 | 1,3 |
| Básico - 3º Ciclo | 3 169 | 15,9 | 2 295 | 13,3 | 2 325 | 13,5 | -26,6 | 1,3 |
| Secundário | 4 945 | 24,8 | 4 770 | 27,6 | 4 737 | 27,4 | -4,2 | -0,7 |
| Superior | 1 916 | 9,6 | 1 747 | 10,1 | 1 745 | 10,1 | -8,9 | -0,1 |
| PROCURA DE EMPREGO AO LONGO DO MÊS | | | | | | | | |
| Desempregados | 1 069 | 100,0 | 1 155 | 100,0 | 1 233 | 100,0 | 15,3 | 6,8 |
| Homens | 517 | 48,4 | 586 | 50,7 | 622 | 50,4 | 20,3 | 6,1 |
| Mulheres | 552 | 51,6 | 569 | 49,3 | 611 | 49,6 | 10,7 | 7,4 |
| Primeiro Emprego | 139 | 13,0 | 124 | 10,7 | 147 | 11,9 | 5,8 | 18,5 |
| Novo Emprego | 930 | 87,0 | 1 031 | 89,3 | 1 086 | 88,1 | 16,8 | 5,3 |
| OFERTAS DE EMPREGO | | | | | | | | |
| Recebidas ao longo do mês | 242 | | 223 | | 265 | | 9,5 | 18,8 |
| Permanecem no fim do mês | 433 | | 341 | | 332 | | -23,3 | -2,6 |
| AJUSTAMENTO DO MERCADO DE EMPREGO | | | | | | | | |
| Autocolocações | 582 | | 399 | | 468 | | -19,6 | 17,3 |
| Colocações | 123 | | 161 | | 167 | | 35,8 | 3,7 |



QUADRO I - DESEMPREGO REGISTRADO POR NÍVEL DE INSTRUÇÃO SEGUNDO O GRUPO ETÁRIO E O TEMPO DE INSCRIÇÃO

REGIÃO AUTÓNOMA DA MADEIRA

| HOMENS / MULHERES | < 25 ANOS | | | ≥ 25 ANOS | | | TOTAL |
|---------------------------|--------------|--------------|------------|---------------|--------------|--------------|---------------|
| | TOTAL | < 1ANO | ≥1ANO | TOTAL | < 1ANO | ≥1ANO | |
| Total | 1 974 | 1 496 | 478 | 15 291 | 6 592 | 8 699 | 17 265 |
| Nenhum Nível de Instrução | 2 | 1 | 1 | 933 | 259 | 674 | 935 |
| Básico - 1º Ciclo | 42 | 30 | 12 | 4 237 | 1 461 | 2 776 | 4 279 |
| Básico - 2º Ciclo | 205 | 142 | 63 | 3 039 | 1 356 | 1 683 | 3 244 |
| Básico - 3º Ciclo | 414 | 318 | 96 | 1 911 | 973 | 938 | 2 325 |
| Secundário | 1 064 | 833 | 231 | 3 673 | 1 923 | 1 750 | 4 737 |
| Superior | 247 | 172 | 75 | 1 498 | 620 | 878 | 1 745 |
| HOMENS | | | | | | | |
| Total | 935 | 706 | 229 | 7 761 | 3 286 | 4 475 | 8 696 |
| Nenhum Nível de Instrução | 1 | 0 | 1 | 590 | 166 | 424 | 591 |
| Básico - 1º Ciclo | 26 | 19 | 7 | 2 368 | 811 | 1 557 | 2 394 |
| Básico - 2º Ciclo | 120 | 82 | 38 | 1 650 | 750 | 900 | 1 770 |
| Básico - 3º Ciclo | 237 | 190 | 47 | 1 041 | 543 | 498 | 1 278 |
| Secundário | 486 | 371 | 115 | 1 528 | 783 | 745 | 2 014 |
| Superior | 65 | 44 | 21 | 584 | 233 | 351 | 649 |
| MULHERES | | | | | | | |
| Total | 1 039 | 790 | 249 | 7 530 | 3 306 | 4 224 | 8 569 |
| Nenhum Nível de Instrução | 1 | 1 | 0 | 343 | 93 | 250 | 344 |
| Básico - 1º Ciclo | 16 | 11 | 5 | 1 869 | 650 | 1 219 | 1 885 |
| Básico - 2º Ciclo | 85 | 60 | 25 | 1 389 | 606 | 783 | 1 474 |
| Básico - 3º Ciclo | 177 | 128 | 49 | 870 | 430 | 440 | 1 047 |
| Secundário | 578 | 462 | 116 | 2 145 | 1 140 | 1 005 | 2 723 |
| Superior | 182 | 128 | 54 | 914 | 387 | 527 | 1 096 |

Distribuição Percentual do Desemprego Registrado por Nível de Instrução

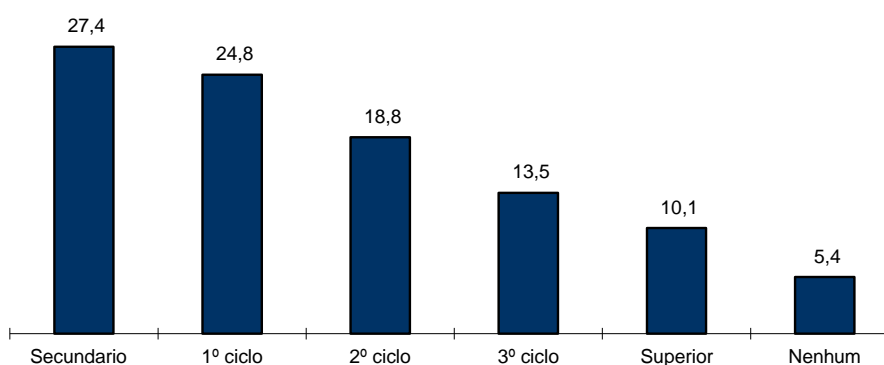

QUADRO II - DESEMPREGO REGISTRADO POR CONCELHOS SEGUNDO O GRUPO ETÁRIO E O TEMPO DE INSCRIÇÃO

REGIÃO AUTÓNOMA DA MADEIRA

| HOMENS / MULHERES | < 25 ANOS | | | ≥ 25 ANOS | | | TOTAL |
|-------------------|--------------|--------------|------------|---------------|--------------|--------------|---------------|
| | TOTAL | < 1ANO | ≥1ANO | TOTAL | < 1ANO | ≥1ANO | |
| Total | 1 974 | 1 496 | 478 | 15 291 | 6 592 | 8 699 | 17 265 |
| Calheta | 108 | 80 | 28 | 641 | 273 | 368 | 749 |
| Câmara de Lobos | 319 | 239 | 80 | 1 953 | 864 | 1 089 | 2 272 |
| Funchal | 698 | 545 | 153 | 6 502 | 2 733 | 3 769 | 7 200 |
| Machico | 203 | 149 | 54 | 1 379 | 559 | 820 | 1 582 |
| Ponta do Sol | 102 | 72 | 30 | 528 | 281 | 247 | 630 |
| Porto Moniz | 9 | 9 | 0 | 133 | 66 | 67 | 142 |
| Ribeira Brava | 129 | 100 | 29 | 802 | 364 | 438 | 931 |
| Santa Cruz | 300 | 231 | 69 | 2 325 | 988 | 1 337 | 2 625 |
| Santana | 36 | 21 | 15 | 411 | 121 | 290 | 447 |
| São Vicente | 29 | 15 | 14 | 215 | 83 | 132 | 244 |
| Porto Santo | 41 | 35 | 6 | 402 | 260 | 142 | 443 |
| HOMENS | | | | | | | |
| Total | 935 | 706 | 229 | 7 761 | 3 286 | 4 475 | 8 696 |
| Calheta | 53 | 39 | 14 | 321 | 135 | 186 | 374 |
| Câmara de Lobos | 141 | 102 | 39 | 1 044 | 441 | 603 | 1 185 |
| Funchal | 346 | 268 | 78 | 3 286 | 1 349 | 1 937 | 3 632 |
| Machico | 99 | 69 | 30 | 720 | 305 | 415 | 819 |
| Ponta do Sol | 51 | 39 | 12 | 251 | 136 | 115 | 302 |
| Porto Moniz | 3 | 3 | 0 | 84 | 37 | 47 | 87 |
| Ribeira Brava | 61 | 48 | 13 | 440 | 192 | 248 | 501 |
| Santa Cruz | 133 | 103 | 30 | 1 087 | 475 | 612 | 1 220 |
| Santana | 12 | 8 | 4 | 206 | 56 | 150 | 218 |
| São Vicente | 14 | 6 | 8 | 123 | 46 | 77 | 137 |
| Porto Santo | 22 | 21 | 1 | 199 | 114 | 85 | 221 |
| MULHERES | | | | | | | |
| Total | 1 039 | 790 | 249 | 7 530 | 3 306 | 4 224 | 8 569 |
| Calheta | 55 | 41 | 14 | 320 | 138 | 182 | 375 |
| Câmara de Lobos | 178 | 137 | 41 | 909 | 423 | 486 | 1 087 |
| Funchal | 352 | 277 | 75 | 3 216 | 1 384 | 1 832 | 3 568 |
| Machico | 104 | 80 | 24 | 659 | 254 | 405 | 763 |
| Ponta do Sol | 51 | 33 | 18 | 277 | 145 | 132 | 328 |
| Porto Moniz | 6 | 6 | 0 | 49 | 29 | 20 | 55 |
| Ribeira Brava | 68 | 52 | 16 | 362 | 172 | 190 | 430 |
| Santa Cruz | 167 | 128 | 39 | 1 238 | 513 | 725 | 1 405 |
| Santana | 24 | 13 | 11 | 205 | 65 | 140 | 229 |
| São Vicente | 15 | 9 | 6 | 92 | 37 | 55 | 107 |
| Porto Santo | 19 | 14 | 5 | 203 | 146 | 57 | 222 |

Distribuição Percentual do Desemprego Registrado por Concelhos

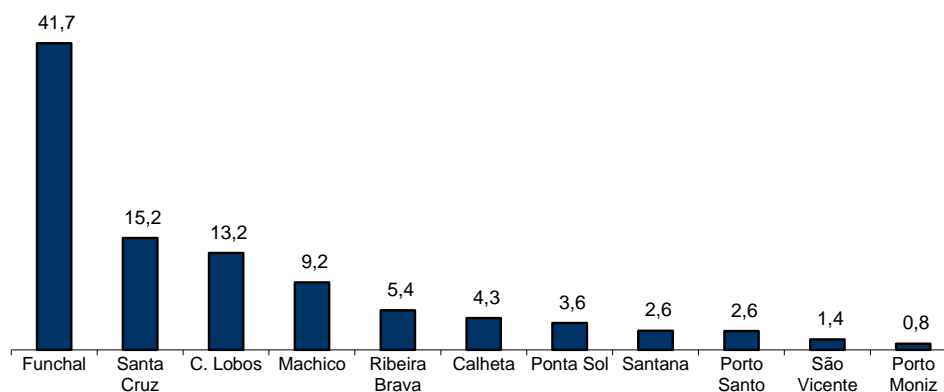

QUADRO III - DESEMPREGO REGISTRADO POR GRUPO ETÁRIO SEGUNDO O TEMPO DE INSCRIÇÃO

REGIÃO AUTÓNOMA DA MADEIRA

| HOMENS / MULHERES | TEMPO DE INSCRIÇÃO | | | | | | TOTAL |
|-------------------|--------------------|--------------|--------------|--------------|---------------|--------------|---------------|
| | < 1MÊS | 1 - 2 MESES | 3 - 5 MESES | 6 - 11 MESES | 12 - 23 MESES | >= 24 MESES | |
| Total | 1 208 | 2 287 | 2 298 | 2 295 | 2 557 | 6 620 | 17 265 |
| < 18 anos | 1 | 1 | 1 | - | - | - | 3 |
| 18 - 19 anos | 39 | 100 | 85 | 65 | 23 | - | 312 |
| 20 - 24 anos | 221 | 342 | 325 | 316 | 261 | 194 | 1 659 |
| 25 - 34 anos | 296 | 597 | 575 | 552 | 588 | 831 | 3 439 |
| 35 - 44 anos | 295 | 503 | 517 | 498 | 581 | 1266 | 3 660 |
| 45 - 54 anos | 225 | 490 | 467 | 439 | 593 | 2037 | 4 251 |
| 55 - 59 anos | 88 | 167 | 209 | 249 | 281 | 1234 | 2 228 |
| 60 - 64 anos | 36 | 79 | 101 | 151 | 191 | 900 | 1 458 |
| >= 65 anos | 7 | 8 | 18 | 25 | 39 | 158 | 255 |
| HOMENS | | | | | | | |
| Total | 614 | 1 169 | 1 125 | 1 084 | 1 252 | 3 452 | 8 696 |
| < 18 anos | 1 | - | 1 | - | - | - | 2 |
| 18 - 19 anos | 25 | 55 | 44 | 26 | 16 | - | 166 |
| 20 - 24 anos | 109 | 162 | 144 | 139 | 116 | 97 | 767 |
| 25 - 34 anos | 148 | 283 | 255 | 242 | 269 | 361 | 1 558 |
| 35 - 44 anos | 152 | 266 | 250 | 224 | 282 | 585 | 1 759 |
| 45 - 54 anos | 123 | 262 | 250 | 226 | 295 | 1103 | 2 259 |
| 55 - 59 anos | 40 | 92 | 118 | 139 | 151 | 706 | 1 246 |
| 60 - 64 anos | 13 | 43 | 52 | 74 | 103 | 521 | 806 |
| >= 65 anos | 3 | 6 | 11 | 14 | 20 | 79 | 133 |
| MULHERES | | | | | | | |
| Total | 594 | 1 118 | 1 173 | 1 211 | 1 305 | 3 168 | 8 569 |
| < 18 anos | - | 1 | - | - | - | - | 1 |
| 18 - 19 anos | 14 | 45 | 41 | 39 | 7 | - | 146 |
| 20 - 24 anos | 112 | 180 | 181 | 177 | 145 | 97 | 892 |
| 25 - 34 anos | 148 | 314 | 320 | 310 | 319 | 470 | 1 881 |
| 35 - 44 anos | 143 | 237 | 267 | 274 | 299 | 681 | 1 901 |
| 45 - 54 anos | 102 | 228 | 217 | 213 | 298 | 934 | 1 992 |
| 55 - 59 anos | 48 | 75 | 91 | 110 | 130 | 528 | 982 |
| 60 - 64 anos | 23 | 36 | 49 | 77 | 88 | 379 | 652 |
| >= 65 anos | 4 | 2 | 7 | 11 | 19 | 79 | 122 |

Distribuição Percentual do Desemprego Registrado por Grupos Etários

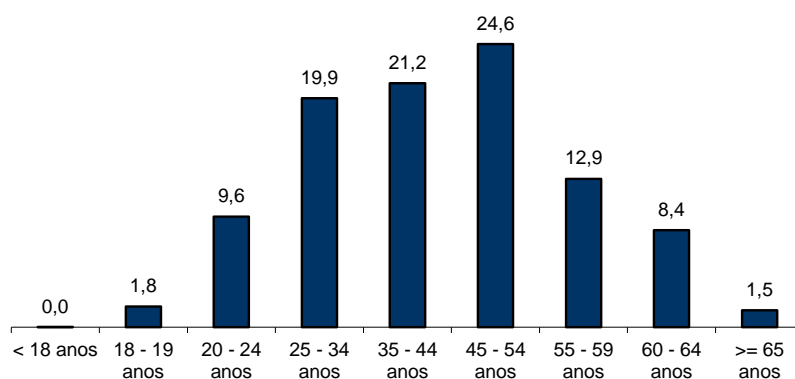



QUADRO IV - DESEMPREGO REGISTRADO POR GRUPOS DE PROFISSÕES
Situação no fim dos meses

REGIÃO AUTÓNOMA DA MADEIRA

| Grupos de Profissões - CPP/10 | MARÇO/17 | | | | FEVEREIRO/18 | | | | MARÇO/18 | | | | Var. % | |
|---|---------------|--------------|---------------|--------------|--------------|--------------|---------------|--------------|--------------|--------------|---------------|--------------|--------------|-------------|
| | H | M | TOTAL | % | H | M | TOTAL | % | H | M | TOTAL | % | Mês homól. | Mês anter. |
| Total | 10 328 | 9 643 | 19 971 | 100,0 | 8 717 | 8 583 | 17 300 | 100,0 | 8 696 | 8 569 | 17 265 | 100,0 | -13,5 | -0,2 |
| 01 Oficiais das Forças Armadas | 4 | 1 | 5 | 0,0 | 3 | 1 | 4 | 0,0 | 3 | 1 | 4 | 0,0 | -20,0 | - |
| 02 Sargentos das Forças Armadas | - | - | - | - | - | - | - | - | - | - | - | - | - | - |
| 03 Outro pessoal das Forças Armadas | 19 | 1 | 20 | 0,1 | 14 | - | 14 | 0,1 | 14 | - | 14 | 0,1 | -30,0 | - |
| 11 Repres.do poder legislativo e de órgãos executivos, dirigentes sup. Adm.Pública, de org.espec., diretores e gestores de empresas | 9 | 2 | 11 | 0,1 | 13 | 5 | 18 | 0,1 | 12 | 4 | 16 | 0,1 | 45,5 | -11,1 |
| 12 Diretores de serviços administrativos e comerciais | 30 | 15 | 45 | 0,2 | 31 | 16 | 47 | 0,3 | 33 | 17 | 50 | 0,3 | 11,1 | 6,4 |
| 13 Diretores de produção e de serviços especializados | 16 | 8 | 24 | 0,1 | 20 | 8 | 28 | 0,2 | 17 | 8 | 25 | 0,1 | 4,2 | -10,7 |
| 14 Diretores de hotelaria, restauração, comércio e de outros serviços | 79 | 35 | 114 | 0,6 | 86 | 37 | 123 | 0,7 | 89 | 37 | 126 | 0,7 | 10,5 | 2,4 |
| 21 Especialistas das ciências físicas, matemáticas, engenharias e técnicas afins | 264 | 165 | 429 | 2,1 | 218 | 156 | 374 | 2,2 | 217 | 146 | 363 | 2,1 | -15,4 | -2,9 |
| 22 Profissionais de saúde | 25 | 87 | 112 | 0,6 | 29 | 75 | 104 | 0,6 | 34 | 77 | 111 | 0,6 | -0,9 | 6,7 |
| 23 Professores | 51 | 196 | 247 | 1,2 | 52 | 162 | 214 | 1,2 | 55 | 163 | 218 | 1,3 | -11,7 | 1,9 |
| 24 Especialistas em finanças, contabilidade, org. administrativa, relações púb. e comerciais | 126 | 187 | 313 | 1,6 | 109 | 170 | 279 | 1,6 | 114 | 171 | 285 | 1,7 | -8,9 | 2,2 |
| 25 Especialistas em tecnologias de informação e comunicação (TIC) | 60 | 14 | 74 | 0,4 | 65 | 14 | 79 | 0,5 | 68 | 14 | 82 | 0,5 | 10,8 | 3,8 |
| 26 Especialistas em assuntos jurídicos, sociais, artísticos e culturais | 130 | 289 | 419 | 2,1 | 108 | 272 | 380 | 2,2 | 105 | 265 | 370 | 2,1 | -11,7 | -2,6 |
| 31 Técnicos e prof. das ciências e engenharia, de nível intermédio | 279 | 36 | 315 | 1,6 | 217 | 19 | 236 | 1,4 | 222 | 19 | 241 | 1,4 | -23,5 | 2,1 |
| 32 Técnicos e profissionais, de nível intermédio da saúde | 53 | 141 | 194 | 1,0 | 44 | 130 | 174 | 1,0 | 41 | 125 | 166 | 1,0 | -14,4 | -4,6 |
| 33 Técnicos de nível intermédio, das áreas financeira, administrativa e dos negócios | 270 | 177 | 447 | 2,2 | 222 | 178 | 400 | 2,3 | 242 | 186 | 428 | 2,5 | -4,3 | 7,0 |
| 34 Técnicos nível intermédio dos serviços jurídicos, sociais, desportivos, culturais e simil. | 153 | 152 | 305 | 1,5 | 144 | 124 | 268 | 1,5 | 142 | 123 | 265 | 1,5 | -13,1 | -1,1 |
| 35 Técnicos das tecnologias de informação e comunicação | 168 | 18 | 186 | 0,9 | 116 | 19 | 135 | 0,8 | 115 | 20 | 135 | 0,8 | -27,4 | - |
| 41 Empregados de escritório, secretários em geral e operadores de processamento de dados | 349 | 883 | 1 232 | 6,2 | 282 | 751 | 1 033 | 6,0 | 291 | 786 | 1 077 | 6,2 | -12,6 | 4,3 |
| 42 Pessoal de apoio direto a clientes | 207 | 314 | 521 | 2,6 | 214 | 303 | 517 | 3,0 | 210 | 277 | 487 | 2,8 | -6,5 | -5,8 |
| 43 Operadores de dados, de contabilidade, estatística, de serv. financ. e relac. com o registo | 263 | 56 | 319 | 1,6 | 275 | 65 | 340 | 2,0 | 263 | 69 | 332 | 1,9 | 4,1 | -2,4 |
| 44 Outro pessoal de apoio de tipo administrativo | 27 | 12 | 39 | 0,2 | 17 | 15 | 32 | 0,2 | 17 | 14 | 31 | 0,2 | -20,5 | -3,1 |
| 51 Trabalhadores dos serviços pessoais | 682 | 1 034 | 1 716 | 8,6 | 599 | 757 | 1 356 | 7,8 | 618 | 768 | 1 386 | 8,0 | -19,2 | 2,2 |
| 52 Vendedores | 529 | 1 518 | 2 047 | 10,2 | 526 | 1 383 | 1 909 | 11,0 | 507 | 1 414 | 1 921 | 11,1 | -6,2 | 0,6 |
| 53 Trabalhadores dos cuidados pessoais e similares | 36 | 595 | 631 | 3,2 | 36 | 525 | 561 | 3,2 | 32 | 506 | 538 | 3,1 | -14,7 | -4,1 |
| 54 Pessoal dos serviços de proteção e segurança | 197 | 11 | 208 | 1,0 | 150 | 11 | 161 | 0,9 | 150 | 14 | 164 | 0,9 | -21,2 | 1,9 |
| 61 Agricultores e trab. qualificados da agricultura e prod. animal, orientados para o mercado | 320 | 40 | 360 | 1,8 | 263 | 35 | 298 | 1,7 | 256 | 32 | 288 | 1,7 | -20,0 | -3,4 |
| 62 Trab. qualificados da floresta, pesca e caça, orientados para o mercado | 169 | 1 | 170 | 0,9 | 218 | 1 | 219 | 1,3 | 175 | 1 | 176 | 1,0 | 3,5 | -19,6 |
| 63 Agricultores, criadores de animais, pescadores, caçadores e coletores, de subsistência | 40 | 10 | 50 | 0,3 | 32 | 8 | 40 | 0,2 | 29 | 10 | 39 | 0,2 | -22,0 | -2,5 |
| 71 Trabalhadores qualificados da construção e similares, exceto electricista | 1 557 | - | 1 557 | 7,8 | 1 132 | 2 | 1 134 | 6,6 | 1 116 | 1 | 1 117 | 6,5 | -28,3 | -1,5 |
| 72 Trabalhadores qualificados da metalurgia, metalomecânica e simil. | 397 | 2 | 399 | 2,0 | 311 | 1 | 312 | 1,8 | 311 | 1 | 312 | 1,8 | -21,8 | - |
| 73 Trab. qualificados da impressão, fabrico de instrum. precisão, joalheiros, artesãos e simil. | 30 | 11 | 41 | 0,2 | 34 | 10 | 44 | 0,3 | 35 | 12 | 47 | 0,3 | 14,6 | 6,8 |
| 74 Trabalhadores qualificados em eletricidade e em eletrónica | 248 | 2 | 250 | 1,3 | 156 | 2 | 158 | 0,9 | 159 | 2 | 161 | 0,9 | -35,6 | 1,9 |
| 75 Trabalhadores da transf. alimentos, da madeira, do vestuário e outras ind. e artesanato | 219 | 182 | 401 | 2,0 | 211 | 174 | 385 | 2,2 | 201 | 181 | 382 | 2,2 | -4,7 | -0,8 |
| 81 Operadores de instalações fixas e máquinas | 69 | 102 | 171 | 0,9 | 57 | 92 | 149 | 0,9 | 57 | 91 | 148 | 0,9 | -13,5 | -0,7 |
| 82 Trabalhadores da montagem | 6 | - | 6 | 0,0 | 6 | - | 6 | 0,0 | 6 | - | 6 | 0,0 | - | - |
| 83 Condutores de veículos e operadores de equipamentos móveis | 877 | 12 | 889 | 4,5 | 714 | 10 | 724 | 4,2 | 718 | 10 | 728 | 4,2 | -18,1 | 0,6 |
| 91 Trabalhadores de limpeza | 264 | 2 556 | 2 820 | 14,1 | 215 | 2 300 | 2 515 | 14,5 | 219 | 2 256 | 2 475 | 14,3 | -12,2 | -1,6 |
| 92 Trabalhadores não qualificados da agricultura, produção animal, pesca e floresta | 29 | 10 | 39 | 0,2 | 24 | 8 | 32 | 0,2 | 26 | 8 | 34 | 0,2 | -12,8 | 6,3 |
| 93 Trabalhadores não qualificados da ind. extrativa, construção, ind. transf. e transportes | 970 | 229 | 1 199 | 6,0 | 710 | 209 | 919 | 5,3 | 719 | 219 | 938 | 5,4 | -21,8 | 2,1 |
| 94 Assistentes na preparação de refeições | 303 | 408 | 711 | 3,6 | 273 | 406 | 679 | 3,9 | 283 | 396 | 679 | 3,9 | -4,5 | - |
| 95 Vendedores ambulantes (exceto de alimentos) e prestadores de serviços na rua | 6 | 2 | 8 | 0,0 | 5 | 2 | 7 | 0,0 | 5 | 2 | 7 | 0,0 | -12,5 | - |
| 96 Trabalhadores dos resíduos e de outros serviços elementares | 798 | 129 | 927 | 4,6 | 766 | 127 | 893 | 5,2 | 770 | 123 | 893 | 5,2 | -3,7 | - |

QUADRO V - DESEMPREGO REGISTRADO (NOVO EMPREGO) POR ATIVIDADE ECONÓMICA

Situação no fim dos meses

REGIÃO AUTÓNOMA DA MADEIRA

| Atividade Económica - CAE / Rev.3 | MARÇO/17 | | | | FEVEREIRO/18 | | | | MARÇO/18 | | | | Var. % | |
|--|--------------|--------------|---------------|--------------|--------------|--------------|---------------|--------------|--------------|--------------|---------------|--------------|--------------|--------------|
| | H | M | TOTAL | % | H | M | TOTAL | % | H | M | TOTAL | % | Mês homól. | Mês anter. |
| Total | 9 385 | 8 489 | 17 874 | 100,0 | 8 005 | 7 650 | 15 655 | 100,0 | 8 059 | 7 752 | 15 811 | 100,0 | -11,5 | 1,0 |
| Agricultura, pecuária, caça, floresta e pesca | 331 | 113 | 444 | 2,5 | 353 | 97 | 450 | 2,9 | 307 | 95 | 402 | 2,5 | -9,5 | -10,7 |
| Indústria, energia e água e construção | 3 528 | 720 | 4 248 | 23,8 | 2 579 | 604 | 3 183 | 20,3 | 2 601 | 623 | 3 224 | 20,4 | -24,1 | 1,3 |
| Indústrias extrativas | 26 | 7 | 33 | 0,2 | 18 | 4 | 22 | 0,1 | 19 | 4 | 23 | 0,1 | -30,3 | 4,5 |
| Indústrias alimentares das bebidas e do tabaco | 239 | 274 | 513 | 2,9 | 205 | 230 | 435 | 2,8 | 214 | 242 | 456 | 2,9 | -11,1 | 4,8 |
| Fabricação de têxteis | 8 | 78 | 86 | 0,5 | 3 | 67 | 70 | 0,4 | 3 | 66 | 69 | 0,4 | -19,8 | -1,4 |
| Indústria do vestuário | 4 | 23 | 27 | 0,2 | 3 | 33 | 36 | 0,2 | 3 | 31 | 34 | 0,2 | 25,9 | -5,6 |
| Indústria do couro e dos produtos do couro | - | 3 | 3 | 0,0 | - | 2 | 2 | 0,0 | - | 2 | 2 | 0,0 | -33,3 | - |
| Indústria da madeira e da cortiça | 77 | 15 | 92 | 0,5 | 50 | 13 | 63 | 0,4 | 51 | 13 | 64 | 0,4 | -30,4 | 1,6 |
| Indústrias do papel, impressão e reprodução | 32 | 18 | 50 | 0,3 | 33 | 14 | 47 | 0,3 | 34 | 15 | 49 | 0,3 | -2,0 | 4,3 |
| Fab. prod. petrol., quím., farmac., borracha e plástico | 38 | 8 | 46 | 0,3 | 35 | 7 | 42 | 0,3 | 31 | 6 | 37 | 0,2 | -19,6 | -11,9 |
| Fab. de outros produtos minerais não metálicos | 51 | 10 | 61 | 0,3 | 40 | 5 | 45 | 0,3 | 41 | 5 | 46 | 0,3 | -24,6 | 2,2 |
| Ind. metalúrgica de base e fab. produtos metálicos | 104 | 22 | 126 | 0,7 | 73 | 15 | 88 | 0,6 | 70 | 14 | 84 | 0,5 | -33,3 | -4,5 |
| Fab. eq. informático, elétrico, máq. e equip. n.e. | 18 | 8 | 26 | 0,1 | 11 | 6 | 17 | 0,1 | 13 | 6 | 19 | 0,1 | -26,9 | 11,8 |
| Fab. veic. automóveis e outro equip.de transporte | 2 | - | 2 | 0,0 | 1 | - | 1 | 0,0 | 2 | - | 2 | 0,0 | - | 100,0 |
| Fab.mobiliário, repar. máq. e equip., e outras ind.transf. | 40 | 19 | 59 | 0,3 | 37 | 14 | 51 | 0,3 | 36 | 16 | 52 | 0,3 | -11,9 | 2,0 |
| Eletricidade, gás e água, saneam., resid.e despoluição | 83 | 26 | 109 | 0,6 | 96 | 19 | 115 | 0,7 | 102 | 22 | 124 | 0,8 | 13,8 | 7,8 |
| Construção | 2 806 | 209 | 3 015 | 16,9 | 1 974 | 175 | 2 149 | 13,7 | 1 982 | 181 | 2 163 | 13,7 | -28,3 | 0,7 |
| Serviços | 5 526 | 7 656 | 13 182 | 73,7 | 5 073 | 6 949 | 12 022 | 76,8 | 5 151 | 7 034 | 12 185 | 77,1 | -7,6 | 1,4 |
| Comércio, manut. repar. veículos autom. e motoc. | 261 | 63 | 324 | 1,8 | 201 | 56 | 257 | 1,6 | 214 | 53 | 267 | 1,7 | -17,6 | 3,9 |
| Comércio por grosso e a retalho | 1 145 | 1 714 | 2 859 | 16,0 | 1 036 | 1 463 | 2 499 | 16,0 | 1 041 | 1 525 | 2 566 | 16,2 | -10,2 | 2,7 |
| Transportes e armazenagem | 243 | 90 | 333 | 1,9 | 217 | 71 | 288 | 1,8 | 214 | 72 | 286 | 1,8 | -14,1 | -0,7 |
| Alojamento, restauração e similares | 1 155 | 1 828 | 2 983 | 16,7 | 1 049 | 1 624 | 2 673 | 17,1 | 1 076 | 1 602 | 2 678 | 16,9 | -10,2 | 0,2 |
| Atividades de informação e de comunicação | 110 | 61 | 171 | 1,0 | 96 | 63 | 159 | 1,0 | 100 | 63 | 163 | 1,0 | -4,7 | 2,5 |
| Atividades financeiras e de seguros | 103 | 63 | 166 | 0,9 | 98 | 63 | 161 | 1,0 | 100 | 71 | 171 | 1,1 | 3,0 | 6,2 |
| Atividades imobiliárias, administ. e serviços apoio | 607 | 840 | 1 447 | 8,1 | 490 | 722 | 1 212 | 7,7 | 512 | 730 | 1 242 | 7,9 | -14,2 | 2,5 |
| Atividades de consultoria, científicas, téc.e simil. | 152 | 196 | 348 | 1,9 | 138 | 210 | 348 | 2,2 | 138 | 208 | 346 | 2,2 | -0,6 | -0,6 |
| Admin. pública, educação, ativ. saúde e apoio social | 827 | 1 055 | 1 882 | 10,5 | 877 | 1 064 | 1 941 | 12,4 | 894 | 1 093 | 1 987 | 12,6 | 5,6 | 2,4 |
| Outras atividades de serviços | 923 | 1 746 | 2 669 | 14,9 | 871 | 1 613 | 2 484 | 15,9 | 862 | 1 617 | 2 479 | 15,7 | -7,1 | -0,2 |

Distribuição Percentual do Desemprego Registrado (Novo Emprego) por Atividade Económica

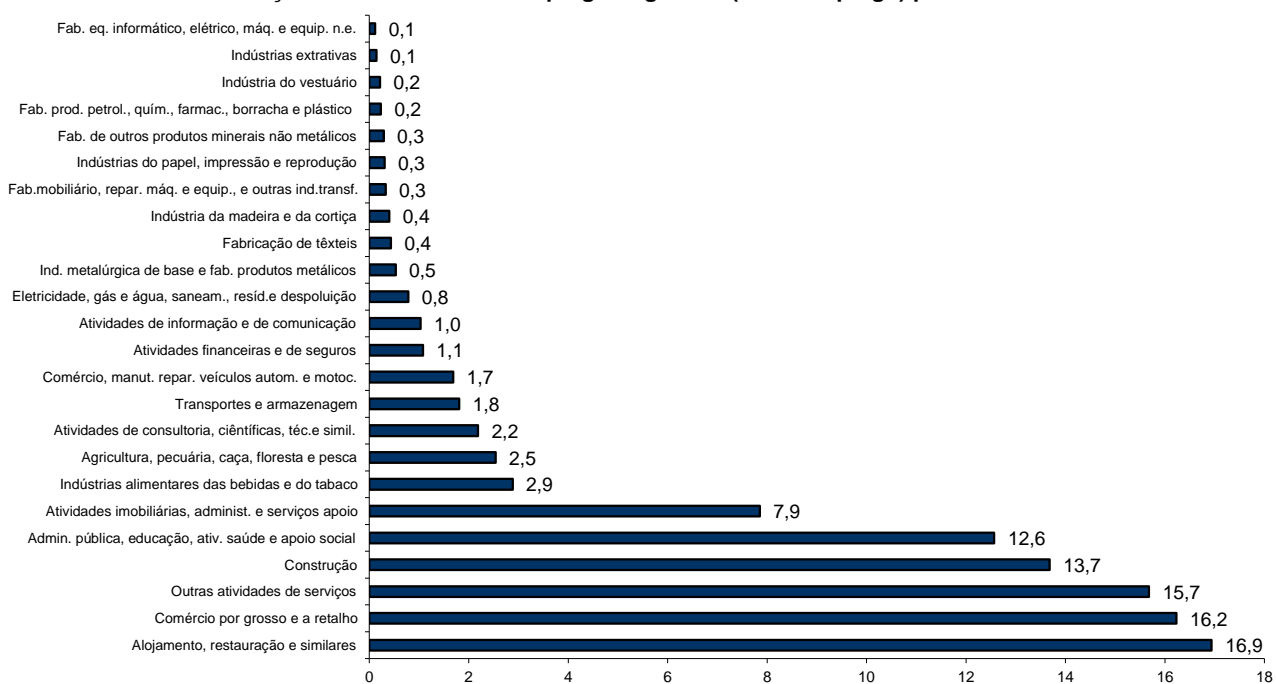



QUADRO VI - DESEMPREGADOS INSCRITOS POR GRUPOS DE PROFISSÕES
Movimento ao longo dos meses

REGIÃO AUTÓNOMA DA MADEIRA

| Grupos de Profissões - CPP/10 | MARÇO/17 | | | | FEVEREIRO/18 | | | | MARÇO/18 | | | | Var. % | |
|--|------------|------------|--------------|--------------|--------------|------------|--------------|--------------|------------|------------|--------------|--------------|-------------|------------|
| | H | M | TOTAL | % | H | M | TOTAL | % | H | M | TOTAL | % | Mês homól. | Mês anter. |
| Total | 517 | 552 | 1 069 | 100,0 | 586 | 569 | 1 155 | 100,0 | 622 | 611 | 1 233 | 100,0 | 15,3 | 6,8 |
| 01 Oficiais das Forças Armadas | - | - | - | - | 1 | - | 1 | 0,1 | - | - | - | - | - | -100,0 |
| 02 Sargentos das Forças Armadas | - | - | - | - | - | - | - | - | - | - | - | - | - | - |
| 03 Outro pessoal das Forças Armadas | - | - | - | - | - | - | - | - | 2 | - | 2 | 0,2 | - | - |
| 11 Repres.do poder legislativo e de órgãos executivos, dirigentes sup. Adm.Pública, de org.espec., diretores e gestores de | - | - | - | - | 3 | 1 | 4 | 0,3 | - | - | - | - | - | -100,0 |
| 12 Diretores de serviços administrativos e comerciais | - | - | - | - | 1 | - | 1 | 0,1 | - | - | - | - | - | -100,0 |
| 13 Diretores de produção e de serviços especializados | - | 1 | 1 | 0,1 | 1 | - | 1 | 0,1 | - | - | - | - | -100,0 | -100,0 |
| 14 Diretores de hotelaria, restauração, comércio e de outros serviços | 4 | - | 4 | 0,4 | 6 | - | 6 | 0,5 | 5 | 2 | 7 | 0,6 | 75,0 | 16,7 |
| 21 Especialistas das ciências físicas, matemáticas, engenharias e técnicas afins | 9 | 9 | 18 | 1,7 | 10 | 11 | 21 | 1,8 | 17 | 9 | 26 | 2,1 | 44,4 | 23,8 |
| 22 Profissionais de saúde | 2 | 4 | 6 | 0,6 | 1 | 8 | 9 | 0,8 | 3 | 5 | 8 | 0,6 | 33,3 | -11,1 |
| 23 Professores | 1 | 5 | 6 | 0,6 | 4 | 11 | 15 | 1,3 | 3 | 7 | 10 | 0,8 | 66,7 | -33,3 |
| 24 Especialistas em finanças, contabilidade, org. administrativa, relações púb. e comerciais | 9 | 9 | 18 | 1,7 | 7 | 10 | 17 | 1,5 | 5 | 8 | 13 | 1,1 | -27,8 | -23,5 |
| 25 Especialistas em tecnologias de informação e comunicação (TIC) | 1 | 3 | 4 | 0,4 | - | - | - | - | 12 | 1 | 13 | 1,1 | 225,0 | - |
| 26 Especialistas em assuntos jurídicos, sociais, artísticos e culturais | 2 | 7 | 9 | 0,8 | 3 | 12 | 15 | 1,3 | 3 | 9 | 12 | 1,0 | 33,3 | -20,0 |
| 31 Técnicos e profissões das ciências e engenharia, de nível intermédio | 12 | 1 | 13 | 1,2 | 9 | 1 | 10 | 0,9 | 14 | 1 | 15 | 1,2 | 15,4 | 50,0 |
| 32 Técnicos e profissionais, de nível intermédio da saúde | 1 | 6 | 7 | 0,7 | 3 | 8 | 11 | 1,0 | - | 5 | 5 | 0,4 | -28,6 | -54,5 |
| 33 Técnicos de nível intermédio, das áreas financeira, administrativa e dos negócios | 15 | 7 | 22 | 2,1 | 10 | 16 | 26 | 2,3 | 15 | 15 | 30 | 2,4 | 36,4 | 15,4 |
| 34 Técnicos nível intermédio dos serviços jurídicos, sociais, desportivos, culturais e simil. | 6 | 2 | 8 | 0,7 | 10 | 8 | 18 | 1,6 | 8 | 8 | 16 | 1,3 | 100,0 | -11,1 |
| 35 Técnicos das tecnologias de informação e comunicação | 10 | - | 10 | 0,9 | 3 | 1 | 4 | 0,3 | 12 | 3 | 15 | 1,2 | 50,0 | 275,0 |
| 41 Empregados de escritório, secretários em geral e operadores de processamento de dados | 10 | 54 | 64 | 6,0 | 13 | 36 | 49 | 4,2 | 16 | 47 | 63 | 5,1 | -1,6 | 28,6 |
| 42 Pessoal de apoio direto a clientes | 12 | 24 | 36 | 3,4 | 10 | 20 | 30 | 2,6 | 12 | 20 | 32 | 2,6 | -11,1 | 6,7 |
| 43 Operadores de dados, de contabilidade, estatística, de serv. financ. e relac. com o registo | 24 | 3 | 27 | 2,5 | 22 | 2 | 24 | 2,1 | 24 | 2 | 26 | 2,1 | -3,7 | 8,3 |
| 44 Outro pessoal de apoio de tipo administrativo | 1 | 1 | 2 | 0,2 | 1 | - | 1 | 0,1 | 1 | - | 1 | 0,1 | -50,0 | - |
| 51 Trabalhadores dos serviços pessoais | 65 | 102 | 167 | 15,6 | 80 | 79 | 159 | 13,8 | 78 | 88 | 166 | 13,5 | -0,6 | 4,4 |
| 52 Vendedores | 34 | 103 | 137 | 12,8 | 63 | 138 | 201 | 17,4 | 39 | 145 | 184 | 14,9 | 34,3 | -8,5 |
| 53 Trabalhadores dos cuidados pessoais e similares | 4 | 37 | 41 | 3,8 | 1 | 41 | 42 | 3,6 | 1 | 38 | 39 | 3,2 | -4,9 | -7,1 |
| 54 Pessoal dos serviços de proteção e segurança | 9 | - | 9 | 0,8 | 10 | 1 | 11 | 1,0 | 12 | 2 | 14 | 1,1 | 55,6 | 27,3 |
| 61 Agricultores e trab. qualificados da agricultura e prod. animal, orientados para o mercado | 12 | 2 | 14 | 1,3 | 6 | 1 | 7 | 0,6 | 17 | 2 | 19 | 1,5 | 35,7 | 171,4 |
| 62 Trab. qualificados da floresta, pesca e caça, orientados para o mercado | 3 | 1 | 4 | 0,4 | 9 | - | 9 | 0,8 | 15 | - | 15 | 1,2 | 275,0 | 66,7 |
| 63 Agricultores, criadores de animais, pescadores, caçadores e coletores, de subsistência | 4 | 1 | 5 | 0,5 | 2 | - | 2 | 0,2 | 1 | 2 | 3 | 0,2 | -40,0 | 50,0 |
| 71 Trabalhadores qualificados da construção e similares, exceto electricista | 51 | - | 51 | 4,8 | 77 | 1 | 78 | 6,8 | 76 | - | 76 | 6,2 | 49,0 | -2,6 |
| 72 Trabalhadores qualificados da metalurgia, metalomecânica e simil. | 31 | - | 31 | 2,9 | 25 | - | 25 | 2,2 | 23 | - | 23 | 1,9 | -25,8 | -8,0 |
| 73 Trab. qualificados da impressão, fabrico de instrum. precisão, joalheiros, artesãos e simil. | - | 1 | 1 | 0,1 | - | - | - | - | 2 | - | 2 | 0,2 | 100,0 | - |
| 74 Trabalhadores qualificados em eletricidade e em eletrónica | 14 | 1 | 15 | 1,4 | 11 | - | 11 | 1,0 | 15 | - | 15 | 1,2 | - | 36,4 |
| 75 Trabalhadores da transf. alimentos, da madeira, do vestuário e outras ind. e artesanato | 16 | 10 | 26 | 2,4 | 21 | 5 | 26 | 2,3 | 14 | 12 | 26 | 2,1 | - | - |
| 81 Operadores de instalações fixas e máquinas | 3 | 5 | 8 | 0,7 | 1 | 5 | 6 | 0,5 | 2 | 6 | 8 | 0,6 | - | 33,3 |
| 82 Trabalhadores da montagem | - | - | - | - | 2 | - | 2 | 0,2 | - | - | - | - | - | -100,0 |
| 83 Condutores de veiculos e operadores de equipamentos móveis | 35 | 1 | 36 | 3,4 | 38 | 1 | 39 | 3,4 | 42 | 1 | 43 | 3,5 | 19,4 | 10,3 |
| 91 Trabalhadores de limpeza | 20 | 118 | 138 | 12,9 | 16 | 113 | 129 | 11,2 | 16 | 128 | 144 | 11,7 | 4,3 | 11,6 |
| 92 Trabalhadores não qualificados da agricultura, produção animal, pesca e floresta | 1 | - | 1 | 0,1 | 2 | - | 2 | 0,2 | 2 | - | 2 | 0,2 | 100,0 | - |
| 93 Trabalhadores não qualificados da ind. extrativa, construção, ind. transf. e transportes | 46 | 11 | 57 | 5,3 | 38 | 8 | 46 | 4,0 | 59 | 16 | 75 | 6,1 | 31,6 | 63,0 |
| 94 Assistentes na preparação de refeições | 25 | 21 | 46 | 4,3 | 39 | 27 | 66 | 5,7 | 27 | 28 | 55 | 4,5 | 19,6 | -16,7 |
| 95 Vendedores ambulantes (exceto de alimentos) e prestadores de serviços na rua | - | 1 | 1 | 0,1 | - | - | - | - | - | - | - | - | -100,0 | - |
| 96 Trabalhadores dos resíduos e de outros serviços elementares | 25 | 1 | 26 | 2,4 | 27 | 4 | 31 | 2,7 | 29 | 1 | 30 | 2,4 | 15,4 | -3,2 |

QUADRO VII - DESEMPREGADOS INSCRITOS (NOVO EMPREGO) POR ATIVIDADE ECONÓMICA
Movimento ao longo dos meses

REGIÃO AUTÓNOMA DA MADEIRA

| Atividade Económica - CAE / Rev.3 | MARÇO/17 | | | | FEVEREIRO/18 | | | | MARÇO/18 | | | | Var. % | |
|--|------------|------------|------------|--------------|--------------|------------|--------------|--------------|------------|------------|--------------|--------------|--------------|-------------|
| | H | M | TOTAL | % | H | M | TOTAL | % | H | M | TOTAL | % | Mês homól. | Mês anter. |
| Total | 443 | 487 | 930 | 100,0 | 525 | 506 | 1 031 | 100,0 | 544 | 542 | 1 086 | 100,0 | 16,8 | 5,3 |
| Agricultura, pecuária, caça, floresta e pesca | 11 | 4 | 15 | 1,6 | 14 | 5 | 19 | 1,8 | 25 | 5 | 30 | 2,8 | 100,0 | 57,9 |
| Indústria, energia e água e construção | 130 | 30 | 160 | 17,2 | 135 | 28 | 163 | 15,8 | 148 | 36 | 184 | 16,9 | 15,0 | 12,9 |
| Indústrias extrativas | 3 | - | 3 | 0,3 | - | - | - | - | - | - | - | - | -100,0 | - |
| Indústrias alimentares das bebidas e do tabaco | 10 | 11 | 21 | 2,3 | 18 | 15 | 33 | 3,2 | 13 | 24 | 37 | 3,4 | 76,2 | 12,1 |
| Fabricação de têxteis | - | 1 | 1 | 0,1 | - | 3 | 3 | 0,3 | - | 1 | 1 | 0,1 | - | -66,7 |
| Indústria do vestuário | - | 3 | 3 | 0,3 | - | 2 | 2 | 0,2 | - | - | - | - | -100,0 | -100,0 |
| Indústria do couro e dos produtos do couro | - | - | - | - | - | - | - | - | - | - | - | - | - | - |
| Indústria da madeira e da cortiça | 3 | - | 3 | 0,3 | 2 | - | 2 | 0,2 | 4 | 1 | 5 | 0,5 | 66,7 | 150,0 |
| Indústrias do papel, impressão e reprodução | 1 | - | 1 | 0,1 | 1 | - | 1 | 0,1 | - | - | - | - | -100,0 | -100,0 |
| Fab.prod. petrol., quím., farmac., borracha e plástico | - | - | - | - | 1 | - | 1 | 0,1 | 1 | - | 1 | 0,1 | - | - |
| Fab. de outros produtos minerais não metálicos | 1 | - | 1 | 0,1 | 4 | - | 4 | 0,4 | 1 | - | 1 | 0,1 | - | -75,0 |
| Ind. metalúrgica de base e fab. produtos metálicos | 8 | 2 | 10 | 1,1 | 1 | 1 | 2 | 0,2 | 2 | - | 2 | 0,2 | -80,0 | - |
| Fab. eq. informático, elétrico, máq. e equip. n.e. | 1 | 1 | 2 | 0,2 | - | - | - | - | 1 | - | 1 | 0,1 | -50,0 | - |
| Fab. veíc. automóveis e outro equip.de transporte | - | - | - | - | - | - | - | - | 1 | - | 1 | 0,1 | - | - |
| Fab.mobiliário, repar. máq. e equip., e outras ind.transf. | 1 | 1 | 2 | 0,2 | 2 | 1 | 3 | 0,3 | - | 2 | 2 | 0,2 | - | -33,3 |
| Eletricidade, gás e água, saneam., resid.e despoluição | 3 | - | 3 | 0,3 | 4 | - | 4 | 0,4 | 10 | - | 10 | 0,9 | 233,3 | 150,0 |
| Construção | 99 | 11 | 110 | 11,8 | 102 | 6 | 108 | 10,5 | 115 | 8 | 123 | 11,3 | 11,8 | 13,9 |
| Serviços | 302 | 453 | 755 | 81,2 | 376 | 473 | 849 | 82,3 | 371 | 501 | 872 | 80,3 | 15,5 | 2,7 |
| Comércio, manut. repar. veículos autom. e motoc. | 12 | 3 | 15 | 1,6 | 13 | 2 | 15 | 1,5 | 11 | 2 | 13 | 1,2 | -13,3 | -13,3 |
| Comércio por grosso e a retalho | 69 | 100 | 169 | 18,2 | 88 | 102 | 190 | 18,4 | 90 | 125 | 215 | 19,8 | 27,2 | 13,2 |
| Transportes e armazenagem | 6 | 8 | 14 | 1,5 | 12 | 3 | 15 | 1,5 | 12 | 2 | 14 | 1,3 | - | -6,7 |
| Alojamento, restauração e similares | 89 | 150 | 239 | 25,7 | 114 | 119 | 233 | 22,6 | 109 | 123 | 232 | 21,4 | -2,9 | -0,4 |
| Atividades de informação e de comunicação | 5 | 1 | 6 | 0,6 | 2 | 2 | 4 | 0,4 | 4 | 4 | 8 | 0,7 | 33,3 | 100,0 |
| Atividades financeiras e de seguros | 3 | 1 | 4 | 0,4 | 3 | 4 | 7 | 0,7 | 3 | 10 | 13 | 1,2 | 225,0 | 85,7 |
| Atividades imobiliárias, administ. e dos serviços apoio | 53 | 51 | 104 | 11,2 | 45 | 58 | 103 | 10,0 | 47 | 62 | 109 | 10,0 | 4,8 | 5,8 |
| Atividades de consultoria, científicas, técnicas e simil. | 4 | 8 | 12 | 1,3 | 4 | 18 | 22 | 2,1 | 8 | 3 | 11 | 1,0 | -8,3 | -50,0 |
| Admin. pública, educação, ativ. saúde e apoio social | 10 | 38 | 48 | 5,2 | 20 | 55 | 75 | 7,3 | 19 | 57 | 76 | 7,0 | 58,3 | 1,3 |
| Outras atividades de serviços | 51 | 93 | 144 | 15,5 | 75 | 110 | 185 | 17,9 | 68 | 113 | 181 | 16,7 | 25,7 | -2,2 |

QUADRO VIII - DESEMPREGADOS INSCRITOS POR MOTIVO DE INSCRIÇÃO

Movimento ao longo do mês

REGIÃO AUTÓNOMA DA MADEIRA

| MOTIVOS DE INSCRIÇÃO | H | M | TOTAL | % |
|----------------------------------|------------|------------|--------------|--------------|
| Total | 622 | 611 | 1 233 | 100,0 |
| Ex-Estudantes | 68 | 45 | 113 | 9,2 |
| Fim de Formação | - | 2 | 2 | 0,2 |
| Despedido | 42 | 34 | 76 | 6,2 |
| Despediu-se | 54 | 51 | 105 | 8,5 |
| Despedimento por mútuo acordo | 18 | 13 | 31 | 2,5 |
| Fim de trabalho não permanente | 145 | 160 | 305 | 24,7 |
| Ex-trabalhador por conta própria | 14 | 8 | 22 | 1,8 |
| Outros ex-inativos * | 87 | 96 | 183 | 14,8 |
| Outros ** | 194 | 202 | 396 | 32,1 |

* Outros ex-inativos - inclui ex-domésticas, reformados e indivíduos em situação de inatividade que decidiram procurar um emprego por conta de outrem.

** Outros - inclui reinscrições após anulações por falta à conv/controlo, ex-emigrantes e beneficiários de prestações de desemprego no espaço europeu.

Distribuição Percentual dos Desempregados Inscritos por Motivos de Inscrição

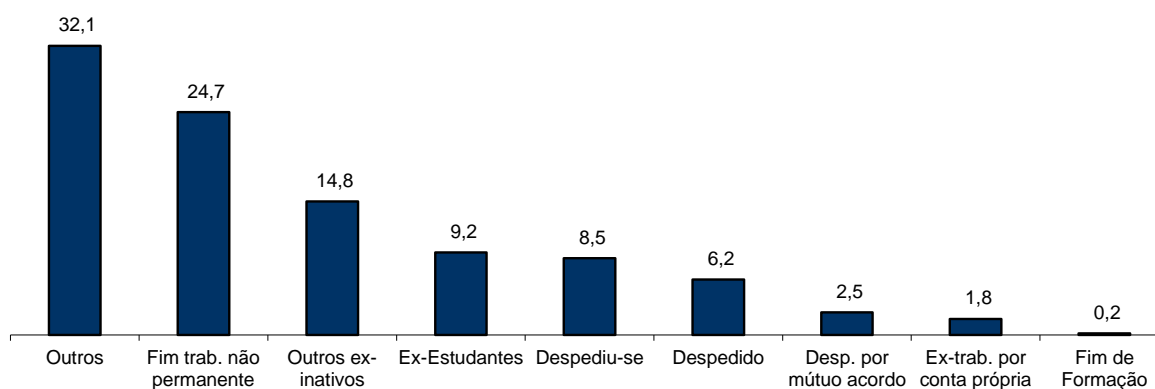

QUADRO IX - OFERTAS DE EMPREGO POR GRUPOS DE PROFISSÕES

Movimento ao longo dos meses

REGIÃO AUTÓNOMA DA MADEIRA

| Grupos de Profissões - CPP/10 | MARÇO/17 | | FEVEREIRO/18 | | MARÇO/18 | | Var. % | |
|---|------------|--------------|--------------|--------------|------------|--------------|------------|-------------|
| | V.A. | % | V.A. | % | V.A. | % | Mês homól. | Mês anter. |
| Total | 242 | 100,0 | 223 | 100,0 | 265 | 100,0 | 9,5 | 18,8 |
| 01 Oficiais das Forças Armadas | - | - | - | - | - | - | - | - |
| 02 Sargentos das Forças Armadas | - | - | - | - | - | - | - | - |
| 03 Outro pessoal das Forças Armadas | - | - | - | - | - | - | - | - |
| 11 Repres.do poder legislativo e de órgãos executivos, dirigentes sup. Adm.Pública, de org.espec., diretores e gestores de empresas | - | - | - | - | - | - | - | - |
| 12 Diretores de serviços administrativos e comerciais | - | - | - | - | - | - | - | - |
| 13 Diretores de produção e de serviços especializados | - | - | - | - | - | - | - | - |
| 14 Diretores de hotelaria, restauração, comércio e de outros serviços | - | - | 31 | 13,9 | 8 | 3,0 | - | -74,2 |
| 21 Especialistas das ciências físicas, matemáticas, engenharias e técnicas afins | 4 | 1,7 | 14 | 6,3 | 10 | 3,8 | 150,0 | -28,6 |
| 22 Profissionais de saúde | 4 | 1,7 | 3 | 1,3 | 3 | 1,1 | -25,0 | - |
| 23 Professores | - | - | 3 | 1,3 | 2 | 0,8 | - | -33,3 |
| 24 Especialistas em finanças, contabilidade, org. administrativa, relações púb. e comerciais | 8 | 3,3 | 3 | 1,3 | 10 | 3,8 | 25,0 | 233,3 |
| 25 Especialistas em tecnologias de informação e comunicação (TIC) | 1 | 0,4 | 4 | 1,8 | 2 | 0,8 | 100,0 | -50,0 |
| 26 Especialistas em assuntos jurídicos, sociais, artísticos e culturais | 1 | 0,4 | 2 | 0,9 | 2 | 0,8 | 100,0 | - |
| 31 Técnicos e profissões das ciências e engenharia, de nível intermédio | 4 | 1,7 | - | - | 4 | 1,5 | - | - |
| 32 Técnicos e profissionais, de nível intermédio da saúde | 1 | 0,4 | 7 | 3,1 | 1 | 0,4 | - | -85,7 |
| 33 Técnicos de nível intermédio, das áreas financeira, administrativa e dos negócios | 10 | 4,1 | 10 | 4,5 | 7 | 2,6 | -30,0 | -30,0 |
| 34 Técnicos nível intermédio dos serviços jurídicos, sociais, desportivos, culturais e simil. | 1 | 0,4 | 1 | 0,4 | 5 | 1,9 | 400,0 | 400,0 |
| 35 Técnicos das tecnologias de informação e comunicação | 1 | 0,4 | 1 | 0,4 | 2 | 0,8 | 100,0 | 100,0 |
| 41 Empregados de escritório, secretários em geral e operadores de processamento de dados | 10 | 4,1 | 14 | 6,3 | 21 | 7,9 | 110,0 | 50,0 |
| 42 Pessoal de apoio direto a clientes | 5 | 2,1 | 6 | 2,7 | 5 | 1,9 | - | -16,7 |
| 43 Operadores de dados, de contabilidade, estatística, de serv. financ. e relac. com o registo | 7 | 2,9 | 3 | 1,3 | 3 | 1,1 | -57,1 | - |
| 44 Outro pessoal de apoio de tipo administrativo | 1 | 0,4 | - | - | - | - | -100,0 | - |
| 51 Trabalhadores dos serviços pessoais | 76 | 31,4 | 51 | 22,9 | 55 | 20,8 | -27,6 | 7,8 |
| 52 Vendedores | 29 | 12,0 | 7 | 3,1 | 26 | 9,8 | -10,3 | 271,4 |
| 53 Trabalhadores dos cuidados pessoais e similares | 3 | 1,2 | - | - | 1 | 0,4 | -66,7 | - |
| 54 Pessoal dos serviços de proteção e segurança | 1 | 0,4 | 1 | 0,4 | 1 | 0,4 | - | - |
| 61 Agricultores e trab. qualificados da agricultura e prod. animal, orientados para o mercado | 3 | 1,2 | 3 | 1,3 | 3 | 1,1 | - | - |
| 62 Trab. qualificados da floresta, pesca e caça, orientados para o mercado | 3 | 1,2 | - | - | 1 | 0,4 | -66,7 | - |
| 63 Agricultores, criadores de animais, pescadores, caçadores e coletores, de subsistência | - | - | - | - | - | - | - | - |
| 71 Trabalhadores qualificados da construção e similares, exceto eletricitista | 13 | 5,4 | 13 | 5,8 | 15 | 5,7 | 15,4 | 15,4 |
| 72 Trabalhadores qualificados da metalurgia, metalomecânica e similares | 6 | 2,5 | 9 | 4,0 | 5 | 1,9 | -16,7 | -44,4 |
| 73 Trab. qualificados da impressão, fabrico de instrum. precisão, joalheiros, artesãos e simil. | 1 | 0,4 | - | - | - | - | -100,0 | - |
| 74 Trabalhadores qualificados em eletricidade e em eletrónica | 2 | 0,8 | 4 | 1,8 | 2 | 0,8 | - | -50,0 |
| 75 Trabalhadores da transf. alimentos, da madeira, do vestuário e outras ind. e artesanato | 8 | 3,3 | 6 | 2,7 | 10 | 3,8 | 25,0 | 66,7 |
| 81 Operadores de instalações fixas e máquinas | 3 | 1,2 | 2 | 0,9 | - | - | -100,0 | -100,0 |
| 82 Trabalhadores da montagem | - | - | 1 | 0,4 | - | - | - | -100,0 |
| 83 Condutores de veículos e operadores de equipamentos móveis | 8 | 3,3 | 2 | 0,9 | 8 | 3,0 | - | 300,0 |
| 91 Trabalhadores de limpeza | 13 | 5,4 | 8 | 3,6 | 19 | 7,2 | 46,2 | 137,5 |
| 92 Trabalhadores não qualificados da agricultura, produção animal, pesca e floresta | - | - | 2 | 0,9 | 1 | 0,4 | - | -50,0 |
| 93 Trabalhadores não qualificados da ind. extrativa, construção, ind. transf. e transportes | 4 | 1,7 | 2 | 0,9 | 15 | 5,7 | 275,0 | 650,0 |
| 94 Assistentes na preparação de refeições | 9 | 3,7 | 5 | 2,2 | 9 | 3,4 | - | 80,0 |
| 95 Vendedores ambulantes (exceto de alimentos) e prestadores de serviços na rua | - | - | - | - | - | - | - | - |
| 96 Trabalhadores dos resíduos e de outros serviços elementares | 2 | 0,8 | 5 | 2,2 | 9 | 3,4 | 350,0 | 80,0 |

QUADRO X - OFERTAS DE EMPREGO POR ATIVIDADE ECONÓMICA

Movimento ao longo dos meses

REGIÃO AUTÓNOMA DA MADEIRA

| Atividade Económica - CAE / Rev.3 | MARÇO/17 | | FEVEREIRO/18 | | MARÇO/18 | | Var. % | |
|--|------------|--------------|--------------|--------------|------------|--------------|-------------|--------------|
| | V.A. | % | V.A. | % | V.A. | % | Mês homól. | Mês anter. |
| Total | 242 | 100,0 | 223 | 100,0 | 265 | 100,0 | 9,5 | 18,8 |
| Agricultura, pecuária, caça, floresta e pesca | 4 | 1,7 | 1 | 0,4 | 4 | 1,5 | - | 300,0 |
| Indústria, energia e água e construção | 36 | 14,9 | 33 | 14,8 | 50 | 18,9 | 38,9 | 51,5 |
| Indústrias extrativas | 2 | 0,8 | 1 | 0,4 | - | - | -100,0 | -100,0 |
| Indústrias alimentares das bebidas e do tabaco | 3 | 1,2 | 5 | 2,2 | 8 | 3,0 | 166,7 | 60,0 |
| Fabricação de têxteis | 2 | 0,8 | - | - | - | - | -100,0 | - |
| Indústria do vestuário | - | - | - | - | - | - | - | - |
| Indústria do couro e dos produtos do couro | - | - | - | - | - | - | - | - |
| Indústria da madeira e da cortiça | 1 | 0,4 | - | - | - | - | -100,0 | - |
| Indústrias do papel, impressão e reprodução | - | - | 1 | 0,4 | 2 | 0,8 | - | 100,0 |
| Fab.prod. petrol., quím., farmac., borracha e plástico | 2 | 0,8 | - | - | - | - | -100,0 | - |
| Fab. de outros produtos minerais não metálicos | 1 | 0,4 | 2 | 0,9 | 1 | 0,4 | - | -50,0 |
| Ind. metalúrgica de base e fab. produtos metálicos | 2 | 0,8 | 1 | 0,4 | 2 | 0,8 | - | 100,0 |
| Fab. eq. informático, elétrico, máq. e equip. n.e. | 3 | 1,2 | - | - | - | - | -100,0 | - |
| Fab. veic. automóveis e outro equip.de transporte | - | - | - | - | - | - | - | - |
| Fab.mobiliário, repar. máq. e equip., e outras ind.transf. | 1 | 0,4 | 1 | 0,4 | 3 | 1,1 | 200,0 | 200,0 |
| Eletricidade, gás e água, saneam., resíd.e despoluição | 2 | 0,8 | 1 | 0,4 | 2 | 0,8 | - | 100,0 |
| Construção | 17 | 7,0 | 21 | 9,4 | 32 | 12,1 | 88,2 | 52,4 |
| Serviços | 202 | 83,5 | 189 | 84,8 | 211 | 79,6 | 4,5 | 11,6 |
| Comércio, manut. repar. veículos autom. e motoc. | 11 | 4,5 | 17 | 7,6 | 8 | 3,0 | -27,3 | -52,9 |
| Comércio por grosso e a retalho | 46 | 19,0 | 26 | 11,7 | 50 | 18,9 | 8,7 | 92,3 |
| Transportes e armazenagem | 5 | 2,1 | - | - | 3 | 1,1 | -40,0 | - |
| Alojamento, restauração e similares | 86 | 35,5 | 65 | 29,1 | 65 | 24,5 | -24,4 | - |
| Atividades de informação e de comunicação | 4 | 1,7 | 8 | 3,6 | 7 | 2,6 | 75,0 | -12,5 |
| Atividades financeiras e de seguros | 1 | 0,4 | 2 | 0,9 | - | - | -100,0 | -100,0 |
| Atividades imobiliárias, administ. e dos serviços apoio | 12 | 5,0 | 19 | 8,5 | 11 | 4,2 | -8,3 | -42,1 |
| Atividades de consultoria, científicas, técnicas e simil. | 8 | 3,3 | 14 | 6,3 | 22 | 8,3 | 175,0 | 57,1 |
| Admin. pública, educação, ativ. saúde e apoio social | 8 | 3,3 | 16 | 7,2 | 19 | 7,2 | 137,5 | 18,8 |
| Outras atividades de serviços | 21 | 8,7 | 22 | 9,9 | 26 | 9,8 | 23,8 | 18,2 |

QUADRO XI - OFERTAS DE EMPREGO POR GRUPOS DE PROFISSÕES

Situação no fim dos meses

REGIÃO AUTÓNOMA DA MADEIRA

| Grupos de Profissões - CPP/10 | MARÇO/17 | | FEVEREIRO/18 | | MARÇO/18 | | Var. % | |
|---|------------|--------------|--------------|--------------|------------|--------------|--------------|-------------|
| | V.A. | % | V.A. | % | V.A. | % | Mês homól. | Mês anter. |
| Total | 433 | 100,0 | 341 | 100,0 | 332 | 100,0 | -23,3 | -2,6 |
| 01 Oficiais das Forças Armadas | - | - | - | - | - | - | - | - |
| 02 Sargentos das Forças Armadas | - | - | - | - | - | - | - | - |
| 03 Outro pessoal das Forças Armadas | - | - | - | - | - | - | - | - |
| 11 Repres.do poder legislativo e de órgãos executivos, dirigentes sup. Adm.Pública, de org.espec., diretores e gestores de empresas | - | - | - | - | - | - | - | - |
| 12 Diretores de serviços administrativos e comerciais | - | - | 1 | 0,3 | 1 | 0,3 | - | - |
| 13 Diretores de produção e de serviços especializados | - | - | - | - | - | - | - | - |
| 14 Diretores de hotelaria, restauração, comércio e de outros serviços | - | - | - | - | - | - | - | - |
| 21 Especialistas das ciências físicas, matemáticas, engenharias e técnicas afins | 7 | 1,6 | 19 | 5,6 | 9 | 2,7 | 28,6 | -52,6 |
| 22 Profissionais de saúde | 3 | 0,7 | 4 | 1,2 | 1 | 0,3 | -66,7 | -75,0 |
| 23 Professores | 1 | 0,2 | 4 | 1,2 | 4 | 1,2 | 300,0 | - |
| 24 Especialistas em finanças, contabilidade, org. administrativa, relações púb. e comerciais | 10 | 2,3 | 9 | 2,6 | 10 | 3,0 | - | 11,1 |
| 25 Especialistas em tecnologias de informação e comunicação (TIC) | 1 | 0,2 | 4 | 1,2 | 1 | 0,3 | - | -75,0 |
| 26 Especialistas em assuntos jurídicos, sociais, artísticos e culturais | - | - | 1 | 0,3 | 1 | 0,3 | - | - |
| 31 Técnicos e profissões das ciências e engenharia, de nível intermédio | 3 | 0,7 | 2 | 0,6 | 3 | 0,9 | - | 50,0 |
| 32 Técnicos e profissionais, de nível intermédio da saúde | 7 | 1,6 | 6 | 1,8 | 3 | 0,9 | -57,1 | -50,0 |
| 33 Técnicos de nível intermédio, das áreas financeira, administrativa e dos negócios | 15 | 3,5 | 12 | 3,5 | 12 | 3,6 | -20,0 | - |
| 34 Técnicos nível intermédio dos serviços jurídicos, sociais, desportivos, culturais e simil. | 2 | 0,5 | - | - | 2 | 0,6 | - | - |
| 35 Técnicos das tecnologias de informação e comunicação | 2 | 0,5 | 3 | 0,9 | 1 | 0,3 | -50,0 | -66,7 |
| 41 Empregados de escritório, secretários em geral e operadores de processamento de dados | 15 | 3,5 | 12 | 3,5 | 15 | 4,5 | - | 25,0 |
| 42 Pessoal de apoio direto a clientes | 14 | 3,2 | 8 | 2,3 | 7 | 2,1 | -50,0 | -12,5 |
| 43 Operadores de dados, de contabilidade, estatística, de serv. financ. e relac. com o registo | 5 | 1,2 | 3 | 0,9 | 3 | 0,9 | -40,0 | - |
| 44 Outro pessoal de apoio de tipo administrativo | - | - | - | - | - | - | - | - |
| 51 Trabalhadores dos serviços pessoais | 162 | 37,4 | 104 | 30,5 | 92 | 27,7 | -43,2 | -11,5 |
| 52 Vendedores | 49 | 11,3 | 22 | 6,5 | 29 | 8,7 | -40,8 | 31,8 |
| 53 Trabalhadores dos cuidados pessoais e similares | 5 | 1,2 | 1 | 0,3 | 1 | 0,3 | -80,0 | - |
| 54 Pessoal dos serviços de proteção e segurança | 3 | 0,7 | 2 | 0,6 | 1 | 0,3 | -66,7 | -50,0 |
| 61 Agricultores e trab. qualificados da agricultura e prod. animal, orientados para o mercado | 2 | 0,5 | 6 | 1,8 | 8 | 2,4 | 300,0 | 33,3 |
| 62 Trab. qualificados da floresta, pesca e caça, orientados para o mercado | 3 | 0,7 | 1 | 0,3 | 2 | 0,6 | -33,3 | 100,0 |
| 63 Agricultores, criadores de animais, pescadores, caçadores e coletores, de subsistência | - | - | - | - | - | - | - | - |
| 71 Trabalhadores qualificados da construção e similares, exceto eletricitista | 22 | 5,1 | 25 | 7,3 | 25 | 7,5 | 13,6 | - |
| 72 Trabalhadores qualificados da metalurgia, metalomecânica e similares | 8 | 1,8 | 20 | 5,9 | 14 | 4,2 | 75,0 | -30,0 |
| 73 Trab. qualificados da impressão, fabrico de instrum. precisão, joalheiros, artesãos e simil. | 1 | 0,2 | 2 | 0,6 | 2 | 0,6 | 100,0 | - |
| 74 Trabalhadores qualificados em eletricidade e em eletrónica | 5 | 1,2 | 10 | 2,9 | 9 | 2,7 | 80,0 | -10,0 |
| 75 Trabalhadores da transf. alimentos, da madeira, do vestuário e outras ind. e artesanato | 18 | 4,2 | 18 | 5,3 | 14 | 4,2 | -22,2 | -22,2 |
| 81 Operadores de instalações fixas e máquinas | 2 | 0,5 | 2 | 0,6 | 1 | 0,3 | -50,0 | -50,0 |
| 82 Trabalhadores da montagem | - | - | 1 | 0,3 | - | - | - | -100,0 |
| 83 Condutores de veículos e operadores de equipamentos móveis | 6 | 1,4 | 3 | 0,9 | 9 | 2,7 | 50,0 | 200,0 |
| 91 Trabalhadores de limpeza | 30 | 6,9 | 6 | 1,8 | 17 | 5,1 | -43,3 | 183,3 |
| 92 Trabalhadores não qualificados da agricultura, produção animal, pesca e floresta | 1 | 0,2 | 2 | 0,6 | 3 | 0,9 | 200,0 | 50,0 |
| 93 Trabalhadores não qualificados da ind. extrativa, construção, ind. transf. e transportes | 11 | 2,5 | 8 | 2,3 | 13 | 3,9 | 18,2 | 62,5 |
| 94 Assistentes na preparação de refeições | 18 | 4,2 | 12 | 3,5 | 9 | 2,7 | -50,0 | -25,0 |
| 95 Vendedores ambulantes (exceto de alimentos) e prestadores de serviços na rua | - | - | - | - | - | - | - | - |
| 96 Trabalhadores dos resíduos e de outros serviços elementares | 2 | 0,5 | 8 | 2,3 | 10 | 3,0 | 400,0 | 25,0 |

QUADRO XII - OFERTAS DE EMPREGO POR ATIVIDADE ECONÓMICA

Situação no fim dos meses

REGIÃO AUTÓNOMA DA MADEIRA

| Atividade Económica - CAE / Rev.3 | MARÇO/17 | | FEVEREIRO/18 | | MARÇO/18 | | Var. % | |
|--|------------|--------------|--------------|--------------|------------|--------------|--------------|-------------|
| | V.A. | % | V.A. | % | V.A. | % | Mês homól. | Mês anter. |
| Total | 433 | 100,0 | 341 | 100,0 | 332 | 100,0 | -23,3 | -2,6 |
| Agricultura, pecuária, caça, floresta e pesca | 4 | 0,9 | 1 | 0,3 | 4 | 1,2 | - | 300,0 |
| Indústria, energia e água e construção | 66 | 15,2 | 84 | 24,6 | 79 | 23,8 | 19,7 | -6,0 |
| Indústrias extrativas | 2 | 0,5 | - | - | - | - | -100,0 | - |
| Indústrias alimentares das bebidas e do tabaco | 14 | 3,2 | 15 | 4,4 | 11 | 3,3 | -21,4 | -26,7 |
| Fabricação de têxteis | 3 | 0,7 | - | - | - | - | -100,0 | - |
| Indústria do vestuário | - | - | - | - | - | - | - | - |
| Indústria do couro e dos produtos do couro | - | - | - | - | - | - | - | - |
| Indústria da madeira e da cortiça | - | - | 1 | 0,3 | 1 | 0,3 | - | - |
| Indústrias do papel, impressão e reprodução | - | - | 1 | 0,3 | 2 | 0,6 | - | 100,0 |
| Fab. prod. petrol., quím., farmac., borracha e plástico | 5 | 1,2 | 4 | 1,2 | 2 | 0,6 | -60,0 | -50,0 |
| Fab. de outros produtos minerais não metálicos | 1 | 0,2 | 4 | 1,2 | 5 | 1,5 | 400,0 | 25,0 |
| Ind. metalúrgica de base e fab. produtos metálicos | 4 | 0,9 | 6 | 1,8 | 5 | 1,5 | 25,0 | -16,7 |
| Fab. eq. informático, elétrico, máq. e equip. n.e. | - | - | - | - | - | - | - | - |
| Fab. veic. automóveis e outro equip.de transporte | - | - | - | - | - | - | - | - |
| Fab.mobiliário, repar. máq. e equip., e outras ind.transf. | 4 | 0,9 | 3 | 0,9 | 5 | 1,5 | 25,0 | 66,7 |
| Eletricidade, gás e água, saneam., resíd.e despoluição | 1 | 0,2 | 2 | 0,6 | 1 | 0,3 | - | -50,0 |
| Construção | 32 | 7,4 | 48 | 14,1 | 47 | 14,2 | 46,9 | -2,1 |
| Serviços | 363 | 83,8 | 256 | 75,1 | 249 | 75,0 | -31,4 | -2,7 |
| Comércio, manut. repar. veículos autom. e motoc. | 16 | 3,7 | 17 | 5,0 | 13 | 3,9 | -18,8 | -23,5 |
| Comércio por grosso e a retalho | 72 | 16,6 | 39 | 11,4 | 45 | 13,6 | -37,5 | 15,4 |
| Transportes e armazenagem | 1 | 0,2 | 1 | 0,3 | 3 | 0,9 | 200,0 | 200,0 |
| Alojamento, restauração e similares | 176 | 40,6 | 111 | 32,6 | 94 | 28,3 | -46,6 | -15,3 |
| Atividades de informação e de comunicação | 7 | 1,6 | 8 | 2,3 | 6 | 1,8 | -14,3 | -25,0 |
| Atividades financeiras e de seguros | - | - | 1 | 0,3 | 1 | 0,3 | - | - |
| Atividades imobiliárias, administ. e dos serviços apoio | 29 | 6,7 | 28 | 8,2 | 27 | 8,1 | -6,9 | -3,6 |
| Atividades de consultoria, científicas, técnicas e simil. | 9 | 2,1 | 12 | 3,5 | 14 | 4,2 | 55,6 | 16,7 |
| Admin. pública, educação, ativ. saúde e apoio social | 20 | 4,6 | 17 | 5,0 | 17 | 5,1 | -15,0 | - |
| Outras atividades de serviços | 33 | 7,6 | 22 | 6,5 | 29 | 8,7 | -12,1 | 31,8 |

QUADRO XIII - COLOCAÇÕES EFECTUADAS POR GRUPOS DE PROFISSÕES

Movimento ao longo dos meses

REGIÃO AUTÓNOMA DA MADEIRA

| Grupos de Profissões - CPP/10 | MARÇO/17 | | | | FEVEREIRO/18 | | | | MARÇO/18 | | | | Var. % | |
|---|-----------|-----------|------------|--------------|--------------|-----------|------------|--------------|-----------|-----------|------------|--------------|-------------|------------|
| | H | M | TOTAL | % | H | M | TOTAL | % | H | M | TOTAL | % | Mês homól. | Mês anter. |
| Total | 54 | 69 | 123 | 100,0 | 82 | 79 | 161 | 100,0 | 79 | 88 | 167 | 100,0 | 35,8 | 3,7 |
| 01 Oficiais das Forças Armadas | - | - | - | - | - | - | - | - | - | - | - | - | - | - |
| 02 Sargentos das Forças Armadas | - | - | - | - | - | - | - | - | - | - | - | - | - | - |
| 03 Outro pessoal das Forças Armadas | - | - | - | - | - | - | - | - | - | - | - | - | - | - |
| 11 Repres.do poder legislativo e de órgãos executivos, dirigentes sup. Adm.Pública, de org.espec., diretores e gestores de empresas | - | - | - | - | - | - | - | - | - | - | - | - | - | - |
| 12 Diretores de serviços administrativos e comerciais | 1 | - | 1 | 0,8 | - | - | - | - | - | - | - | - | -100,0 | - |
| 13 Diretores de produção e de serviços especializados | - | - | - | - | - | - | - | - | - | - | - | - | - | - |
| 14 Diretores de hotelaria, restauração, comércio e de outros serviços | 1 | 1 | 2 | 1,6 | 17 | 13 | 30 | 18,6 | 3 | 5 | 8 | 4,8 | 300,0 | -73,3 |
| 21 Especialistas das ciências físicas, matemáticas, engenharias e técnicas afins | 1 | - | 1 | 0,8 | 6 | 1 | 7 | 4,3 | 6 | 4 | 10 | 6,0 | 900,0 | 42,9 |
| 22 Profissionais de saúde | - | - | - | - | 1 | 5 | 6 | 3,7 | - | 4 | 4 | 2,4 | - | -33,3 |
| 23 Professores | - | - | - | - | - | 2 | 2 | 1,2 | 1 | 1 | 2 | 1,2 | - | 0,0 |
| 24 Especialistas em finanças, contabilidade, org. administrativa, relações púb. e comerciais | 1 | 3 | 4 | 3,3 | - | - | - | - | 1 | 4 | 5 | 3,0 | 25,0 | - |
| 25 Especialistas em tecnologias de informação e comunicação (TIC) | 1 | - | 1 | 0,8 | 1 | - | 1 | 0,6 | 3 | - | 3 | 1,8 | 200,0 | 200,0 |
| 26 Especialistas em assuntos jurídicos, sociais, artísticos e culturais | - | 1 | 1 | 0,8 | - | 2 | 2 | 1,2 | 2 | - | 2 | 1,2 | 100,0 | 0,0 |
| 31 Técnicos e profissões das ciências e engenharia, de nível intermédio | 2 | - | 2 | 1,6 | 1 | - | 1 | 0,6 | 3 | - | 3 | 1,8 | 50,0 | 200,0 |
| 32 Técnicos e profissionais, de nível intermédio da saúde | - | 1 | 1 | 0,8 | 2 | 16 | 18 | 11,2 | 1 | 4 | 5 | 3,0 | 400,0 | -72,2 |
| 33 Técnicos de nível intermédio, das áreas financeira, administrativa e dos negócios | 1 | 4 | 5 | 4,1 | 3 | - | 3 | 1,9 | 1 | 3 | 4 | 2,4 | -20,0 | 33,3 |
| 34 Técnicos nível intermédio dos serviços jurídicos, sociais, desportivos, culturais e simil. | - | - | - | - | - | 1 | 1 | 0,6 | 2 | 1 | 3 | 1,8 | - | 200,0 |
| 35 Técnicos das tecnologias de informação e comunicação | - | 1 | 1 | 0,8 | - | - | - | - | 4 | - | 4 | 2,4 | 300,0 | - |
| 41 Empregados de escritório, secretários em geral e operadores de processamento de dados | - | 4 | 4 | 3,3 | 3 | 7 | 10 | 6,2 | 3 | 15 | 18 | 10,8 | 350,0 | 80,0 |
| 42 Pessoal de apoio direto a clientes | - | 1 | 1 | 0,8 | 1 | 1 | 2 | 1,2 | - | 2 | 2 | 1,2 | 100,0 | 0,0 |
| 43 Operadores de dados, de contabilidade, estatística, de serv. financ. e relac. com o registo | 6 | 2 | 8 | 6,5 | 3 | - | 3 | 1,9 | 1 | 1 | 2 | 1,2 | -75,0 | -33,3 |
| 44 Outro pessoal de apoio de tipo administrativo | - | 1 | 1 | 0,8 | - | - | - | - | - | - | - | - | -100,0 | - |
| 51 Trabalhadores dos serviços pessoais | 12 | 26 | 38 | 30,9 | 11 | 11 | 22 | 13,7 | 13 | 16 | 29 | 17,4 | -23,7 | 31,8 |
| 52 Vendedores | 3 | 8 | 11 | 8,9 | 1 | 6 | 7 | 4,3 | 2 | 13 | 15 | 9,0 | 36,4 | 114,3 |
| 53 Trabalhadores dos cuidados pessoais e similares | - | 2 | 2 | 1,6 | - | - | - | - | - | 2 | 2 | 1,2 | 0,0 | - |
| 54 Pessoal dos serviços de proteção e segurança | - | - | - | - | - | - | - | - | 1 | - | 1 | 0,6 | - | - |
| 61 Agricultores e trab. qualificados da agricultura e prod. animal, orientados para o mercado | - | - | - | - | 1 | - | 1 | 0,6 | 1 | - | 1 | 0,6 | - | 0,0 |
| 62 Trab. qualificados da floresta, pesca e caça, orientados para o mercado | - | - | - | - | - | - | - | - | - | - | - | - | - | - |
| 63 Agricultores, criadores de animais, pescadores, caçadores e coletores, de subsistência | - | - | - | - | - | - | - | - | - | - | - | - | - | - |
| 71 Trabalhadores qualificados da construção e similares, exceto electricista | 4 | - | 4 | 3,3 | 5 | - | 5 | 3,1 | 7 | - | 7 | 4,2 | 75,0 | 40,0 |
| 72 Trabalhadores qualificados da metalurgia, metalomecânica e simil. | 7 | - | 7 | 5,7 | 6 | - | 6 | 3,7 | 5 | - | 5 | 3,0 | -28,6 | -16,7 |
| 73 Trab. qualificados da impressão, fabrico de instrum. precisão, joalheiros, artesãos e simil. | - | - | - | - | 2 | - | 2 | 1,2 | - | - | - | - | - | -100,0 |
| 74 Trabalhadores qualificados em electricidade e em eletrónica | 1 | - | 1 | 0,8 | 3 | - | 3 | 1,9 | 2 | - | 2 | 1,2 | 100,0 | -33,3 |
| 75 Trabalhadores da transf. alimentos, da madeira, do vestuário e outras ind. e artesanato | 1 | - | 1 | 0,8 | 2 | 1 | 3 | 1,9 | 2 | 2 | 4 | 2,4 | 300,0 | 33,3 |
| 81 Operadores de instalações fixas e máquinas | 1 | 1 | 2 | 1,6 | - | 1 | 1 | 0,6 | 1 | - | 1 | 0,6 | -50,0 | 0,0 |
| 82 Trabalhadores da montagem | - | - | - | - | - | - | - | - | - | - | - | - | - | - |
| 83 Condutores de veículos e operadores de equipamentos móveis | 4 | 1 | 5 | 4,1 | 3 | - | 3 | 1,9 | 2 | - | 2 | 1,2 | -60,0 | -33,3 |
| 91 Trabalhadores de limpeza | 1 | 8 | 9 | 7,3 | - | 6 | 6 | 3,7 | 2 | 5 | 7 | 4,2 | -22,2 | 16,7 |
| 92 Trabalhadores não qualificados da agricultura, produção animal, pesca e floresta | - | - | - | - | 4 | 3 | 7 | 4,3 | - | - | - | - | - | -100,0 |
| 93 Trabalhadores não qualificados da ind. extrativa, construção, ind. transf. e transportes | 2 | - | 2 | 1,6 | 3 | 2 | 5 | 3,1 | 4 | 1 | 5 | 3,0 | 150,0 | 0,0 |
| 94 Assistentes na preparação de refeições | 3 | 3 | 6 | 4,9 | - | - | - | - | 2 | 4 | 6 | 3,6 | 0,0 | - |
| 95 Vendedores ambulantes (exceto de alimentos) e prestadores de serviços na rua | - | - | - | - | - | - | - | - | - | - | - | - | - | - |
| 96 Trabalhadores dos resíduos e de outros serviços elementares | 1 | 1 | 2 | 1,6 | 3 | 1 | 4 | 2,5 | 4 | 1 | 5 | 3,0 | 150,0 | 25,0 |



QUADRO XIV - COLOCAÇÕES EFECTUADAS POR ATIVIDADE ECONÓMICA
Movimento ao longo dos meses

REGIÃO AUTÓNOMA DA MADEIRA

| Actividade Económica - CAE / Rev.3 | MARÇO/17 | | | | FEVEREIRO/18 | | | | MARÇO/18 | | | | Var. % | |
|---|-----------|-----------|------------|--------------|--------------|-----------|------------|--------------|-----------|-----------|------------|--------------|-------------|-------------|
| | H | M | TOTAL | % | H | M | TOTAL | % | H | M | TOTAL | % | Mês homól. | Mês anter. |
| Total | 54 | 69 | 123 | 100,0 | 82 | 79 | 161 | 100,0 | 79 | 88 | 167 | 100,0 | 35,8 | 3,7 |
| Agricultura, pecuária, caça, floresta e pesca | - | - | - | - | 1 | - | 1 | 0,6 | 1 | 1 | 2 | 1,2 | - | 100,0 |
| Indústria, energia e água e construção | 12 | 1 | 13 | 10,6 | 18 | 2 | 20 | 12,4 | 18 | 7 | 25 | 15,0 | 92,3 | 25,0 |
| Indústrias extrativas | - | - | - | - | - | 1 | 1 | 0,6 | - | - | - | - | - | -100,0 |
| Indústrias alimentares das bebidas e do tabaco | 1 | 1 | 2 | 1,6 | 3 | - | 3 | 1,9 | 2 | 4 | 6 | 3,6 | 200,0 | 100,0 |
| Fabricação de têxteis | - | - | - | - | - | - | - | - | - | - | - | - | - | - |
| Indústria do vestuário | - | - | - | - | - | - | - | - | - | - | - | - | - | - |
| Indústria do couro e dos produtos do couro | - | - | - | - | - | - | - | - | - | - | - | - | - | - |
| Indústria da madeira e da cortiça | 2 | - | 2 | 1,6 | 2 | - | 2 | 1,2 | - | - | - | - | -100,0 | -100,0 |
| Indústrias do papel, impressão e reprodução | - | - | - | - | 4 | 1 | 5 | 3,1 | - | 1 | 1 | 0,6 | - | -80,0 |
| Fab.prod. petrol., quím., farmac., borracha e plástico | - | - | - | - | - | - | - | - | - | - | - | - | - | - |
| Fab. de outros produtos minerais não metálicos | - | - | - | - | - | - | - | - | - | - | - | - | - | - |
| Ind. metalúrgica de base e fab. produtos metálicos | - | - | - | - | - | - | - | - | 2 | - | 2 | 1,2 | - | - |
| Fab. eq. informático, elétrico, máq. e equip. n.e. | 3 | - | 3 | 2,4 | - | - | - | - | - | - | - | - | -100,0 | - |
| Fab. veíc. automóveis e outro equip.de transporte | - | - | - | - | - | - | - | - | - | - | - | - | - | - |
| Fab. mobiliário, repar. máq. e equip., e outras ind.transf. | - | - | - | - | - | - | - | - | - | 1 | 1 | 0,6 | - | - |
| Eletricidade, gás e água, saneam., resid.e despoluição | 2 | - | 2 | 1,6 | - | - | - | - | 2 | - | 2 | 1,2 | - | - |
| Construção | 4 | - | 4 | 3,3 | 9 | - | 9 | 5,6 | 12 | 1 | 13 | 7,8 | 225,0 | 44,4 |
| Serviços | 42 | 68 | 110 | 89,4 | 63 | 77 | 140 | 87,0 | 60 | 80 | 140 | 83,8 | 27,3 | - |
| Comércio, manut. repar. veículos autom. e motoc. | 6 | - | 6 | 4,9 | 8 | - | 8 | 5,0 | 6 | 1 | 7 | 4,2 | 16,7 | -12,5 |
| Comércio por grosso e a retalho | 13 | 18 | 31 | 25,2 | 17 | 13 | 30 | 18,6 | 10 | 19 | 29 | 17,4 | -6,5 | -3,3 |
| Transportes e armazenagem | 2 | 2 | 4 | 3,3 | - | - | - | - | 1 | - | 1 | 0,6 | -75,0 | - |
| Alojamento, restauração e similares | 16 | 27 | 43 | 35,0 | 16 | 17 | 33 | 20,5 | 16 | 21 | 37 | 22,2 | -14,0 | 12,1 |
| Atividades de informação e de comunicação | 2 | 1 | 3 | 2,4 | - | 2 | 2 | 1,2 | 6 | 1 | 7 | 4,2 | 133,3 | 250,0 |
| Atividades financeiras e de seguros | 1 | - | 1 | 0,8 | 1 | - | 1 | 0,6 | - | - | - | - | -100,0 | -100,0 |
| Atividades imobiliárias, administ. e dos serviços apoio | 1 | 3 | 4 | 3,3 | 9 | 3 | 12 | 7,5 | 4 | 6 | 10 | 6,0 | 150,0 | -16,7 |
| Atividades de consultoria, científicas, técnicas e simil. | 1 | 2 | 3 | 2,4 | 4 | 5 | 9 | 5,6 | 8 | 8 | 16 | 9,6 | 433,3 | 77,8 |
| Admin. pública, educação, ativ. saúde e apoio social | - | 5 | 5 | 4,1 | 4 | 27 | 31 | 19,3 | 2 | 16 | 18 | 10,8 | 260,0 | -41,9 |
| Outras atividades de serviços | - | 10 | 10 | 8,1 | 4 | 10 | 14 | 8,7 | 7 | 8 | 15 | 9,0 | 50,0 | 7,1 |



CONCEITOS E DEFINIÇÕES:

PEDIDOS DE EMPREGO - Total de pessoas com idade igual ou superior a 16 anos (salvaguardando as reservas previstas na lei), inscritas no Centro de Emprego para obter um emprego por conta de outrém.

Subdividem-se nas categorias:

DESEMPREGADOS/DESEMPREGO REGISTADO - Candidatos inscritos que não têm trabalho, procuram um emprego como trabalhador por conta de outrém, estão imediatamente disponíveis e têm capacidade para trabalhar, dos quais:

1º emprego: nunca trabalharam,
Novo emprego: já trabalharam.

EMPREGADOS - Candidatos inscritos que, tendo um emprego a tempo completo ou parcial pretendem mudar para outro emprego; (inclui candidatos na situação de suspensos temporariamente do trabalho, mas que mantêm um vínculo formal à empresa);

OCUPADOS - Candidatos inscritos a desenvolver uma atividade temporária, no âmbito da satisfação de necessidades coletivas, ao abrigo de um Programa Ocupacional de Emprego, a frequentar formação profissional ou integrado em medidas ativas de emprego, com exceção das medidas que visem a criação do próprio emprego ou de postos de trabalho, ou seja, que visem a integração direta no mercado de trabalho;

INDISPONÍVEIS TEMPORARIAMENTE - Candidatos inscritos que não reúnem as condições imediatas para o trabalho e apresentam indisponibilidade justificada.

DESEMPREGADOS JOVENS - Candidatos desempregados com menos de 25 anos de idade.

DESEMPREGADOS ADULTOS - Candidatos desempregados com 25 ou mais anos de idade.

DESEMPREGADOS DE CURTA DURAÇÃO - Candidatos inscritos como desempregados há menos de um ano.

DESEMPREGADOS DE LONGA DURAÇÃO - Candidatos inscritos como desempregados há um ano ou mais.

OFERTAS DE EMPREGO - Empregos disponíveis comunicados pelas entidades empregadoras ao Centro de Emprego.

COLOCAÇÕES - Ofertas de emprego satisfeitas, com candidatos apresentados pelo Centro de Emprego.

AUTOCOLOCAÇÕES - Obtenção, por iniciativa própria, de colocações profissionais.

As estatísticas dos **Pedidos** e **Ofertas de Emprego**, podem referir-se a:

Situação no fim do mês - Número de registos existentes no final do mês.

Movimento ao longo do mês - Número de registos durante o mês.

As estatísticas das **Colocações** referem-se apenas ao movimento ao longo do mês.

CLASSIFICAÇÕES UTILIZADAS:

Classificação Portuguesa das Profissões - 2010 - 14ª Deliberação da secção permanente de coordenação estatística do Conselho Superior de Estatística - Instituto Nacional de Estatística, I.P. (DR, IIª Série, nº106 de 01/06/2010).

Classificação Portuguesa das Atividades Económicas – CAE - Rev. 3 (D.L. 381/2007, de 14/11).

**SINAIS CONVENCIONAIS:**

- ... Confidencial
- Resultado nulo
- x Dado não disponível
- * Dado retificado
- 0 Dado inferior a metade da unidade utilizada

SIGLAS

| | |
|----------------------|-------------------------|
| H | Total no sexo masculino |
| M | Total no sexo feminino |
| < 25 anos | Menores de 25 anos |
| >= 25 anos | Com 25 anos ou mais |
| < 1 ano | Há menos de 1 ano |
| >= 1 ano | Há 1 ano ou mais |
| % | Valor percentual |

FICHA TÉCNICA

Edição

Secretaria Regional da Inclusão e Assuntos Sociais
Instituto de Emprego da Madeira, IP-RAM
Rua da Boa Viagem, nº 36
9060 - 027 Funchal
Tel.: 291 213 260 /1
Fax: 291 220 014
E-mail: emprego@iem.madeira.gov.pt
Site: www.iem.madeira.gov.pt

Coordenação e Conceção Gráfica

Direção de Planeamento e Promoção de Emprego
Gabinete de Planeamento e Estatística

Formato: Publicação em suporte eletrónico

Periodicidade: Mensal

Data de edição: Abril de 2018