

SÍNTESE - INDICADORES DO MERCADO DE EMPREGO

REGIÃO AUTÓNOMA DA MADEIRA

| | SETEMBRO/13 | | AGOSTO/14 | | SETEMBRO/14 | | VARIACÃO % | |
|---|-------------|-------|-----------|-------|---------------|--------------|--------------|--------------|
| | V.A. | % | V.A. | % | V.A. | % | Mês Homólogo | Mês Anterior |
| DESEMPREGO REGISTRADO | 22.561 | 100,0 | 21.826 | 100,0 | 22.219 | 100,0 | -1,5 | 1,8 |
| Homens | 12.635 | 56,0 | 12.020 | 55,1 | 12.154 | 54,7 | -3,8 | 1,1 |
| Mulheres | 9.926 | 44,0 | 9.806 | 44,9 | 10.065 | 45,3 | 1,4 | 2,6 |
| < 25 anos de idade | 3.187 | 14,1 | 2.959 | 13,6 | 2.963 | 13,3 | -7,0 | 0,1 |
| Homens | 1.548 | | 1.464 | | 1.459 | | -5,7 | -0,3 |
| Mulheres | 1.639 | | 1.495 | | 1.504 | | -8,2 | 0,6 |
| >= 25 anos de idade | 19.374 | 85,9 | 18.867 | 86,4 | 19.256 | 86,7 | -0,6 | 2,1 |
| Homens | 11.087 | | 10.556 | | 10.695 | | -3,5 | 1,3 |
| Mulheres | 8.287 | | 8.311 | | 8.561 | | 3,3 | 3,0 |
| < 1 ano de inscrição | 9.761 | 43,3 | 9.477 | 43,4 | 9.893 | 44,5 | 1,4 | 4,4 |
| Homens | 5.200 | | 4.964 | | 5.098 | | -2,0 | 2,7 |
| Mulheres | 4.561 | | 4.513 | | 4.795 | | 5,1 | 6,2 |
| >= 1 ano de inscrição | 12.800 | 56,7 | 12.349 | 56,6 | 12.326 | 55,5 | -3,7 | -0,2 |
| Homens | 7.435 | | 7.056 | | 7.056 | | -5,1 | 0,0 |
| Mulheres | 5.365 | | 5.293 | | 5.270 | | -1,8 | -0,4 |
| Primeiro Emprego | 2.524 | 11,2 | 2.547 | 11,7 | 2.584 | 11,6 | 2,4 | 1,5 |
| Novo Emprego | 20.037 | 88,8 | 19.279 | 88,3 | 19.635 | 88,4 | -2,0 | 1,8 |
| Atividades económicas | | 100,0 | | 100,0 | | 100,0 | | |
| Agric.,pecuária,caça, silvic.e pesca | 364 | 1,8 | 371 | 1,9 | 375 | 1,9 | 3,0 | 1,1 |
| Indústria,energia e água e construção | 6.924 | 34,6 | 6.217 | 32,2 | 6.154 | 31,3 | -11,1 | -1,0 |
| Serviços | 12.749 | 63,6 | 12.691 | 65,8 | 13.106 | 66,7 | 2,8 | 3,3 |
| Nível de Instrução | | | | | | | | |
| Nenhum Nível de Instrução | 1.352 | 6,0 | 1.446 | 6,6 | 1.459 | 6,6 | 7,9 | 0,9 |
| Básico - 1º Ciclo | 5.973 | 26,5 | 5.732 | 26,3 | 5.670 | 25,5 | -5,1 | -1,1 |
| Básico - 2º Ciclo | 4.851 | 21,5 | 4.410 | 20,2 | 4.290 | 19,3 | -11,6 | -2,7 |
| Básico - 3º Ciclo | 3.506 | 15,5 | 3.443 | 15,8 | 3.444 | 15,5 | -1,8 | 0,0 |
| Secundário | 4.721 | 20,9 | 4.587 | 21,0 | 4.716 | 21,2 | -0,1 | 2,8 |
| Superior | 2.158 | 9,6 | 2.208 | 10,1 | 2.640 | 11,9 | 22,3 | 19,6 |
| PROCURA DE EMPREGO AO LONGO DO MÊS | | | | | | | | |
| Desempregados | 1.646 | 100,0 | 1.298 | 100,0 | 1.842 | 100,0 | 134,4 | 41,9 |
| Homens | 786 | 47,8 | 661 | 50,9 | 812 | 44,1 | 3,3 | 22,8 |
| Mulheres | 860 | 52,2 | 637 | 49,1 | 1.030 | 55,9 | 19,8 | 61,7 |
| Primeiro Emprego | 270 | 16,4 | 311 | 24,0 | 324 | 17,6 | 20,0 | 4,2 |
| Novo Emprego | 1.376 | 83,6 | 987 | 76,0 | 1.518 | 82,4 | 10,3 | 53,8 |
| OFERTAS DE EMPREGO | | | | | | | | |
| Recebidas ao longo do mês | 152 | | 132 | | 134 | | -11,8 | 1,5 |
| Permanecem no fim do mês | 203 | | 162 | | 195 | | -3,9 | 20,4 |
| AJUSTAMENTO DO MERCADO DE EMPREGO | | | | | | | | |
| Autocolocações | 512 | | 367 | | 508 | | -0,8 | 38,4 |
| Colocações | 112 | | 81 | | 76 | | -32,1 | -6,2 |

**QUADRO I - DESEMPREGO REGISTRADO POR NÍVEL DE INSTRUÇÃO SEGUNDO O GRUPO ETÁRIO E O TEMPO DE INSCRIÇÃO**

REGIÃO AUTÓNOMA DA MADEIRA

| HOMENS / MULHERES | < 25 ANOS | | | ≥ 25 ANOS | | | TOTAL |
|---------------------------|--------------|--------------|------------|---------------|--------------|---------------|---------------|
| | TOTAL | < 1ANO | ≥1ANO | TOTAL | < 1ANO | ≥1ANO | |
| Total | 2.963 | 2.259 | 704 | 19.256 | 7.634 | 11.622 | 22.219 |
| Nenhum Nível de Instrução | 12 | 6 | 6 | 1.447 | 398 | 1.049 | 1.459 |
| Básico - 1º Ciclo | 117 | 68 | 49 | 5.553 | 1.691 | 3.862 | 5.670 |
| Básico - 2º Ciclo | 384 | 278 | 106 | 3.906 | 1.473 | 2.433 | 4.290 |
| Básico - 3º Ciclo | 705 | 545 | 160 | 2.739 | 1.221 | 1.518 | 3.444 |
| Secundário | 1.306 | 1.002 | 304 | 3.410 | 1.566 | 1.844 | 4.716 |
| Superior | 439 | 360 | 79 | 2.201 | 1.285 | 916 | 2.640 |
| HOMENS | | | | | | | |
| Total | 1.459 | 1.104 | 355 | 10.695 | 3.994 | 6.701 | 12.154 |
| Nenhum Nível de Instrução | 5 | 2 | 3 | 1.004 | 258 | 746 | 1.009 |
| Básico - 1º Ciclo | 74 | 46 | 28 | 3.443 | 1.013 | 2.430 | 3.517 |
| Básico - 2º Ciclo | 233 | 173 | 60 | 2.466 | 921 | 1.545 | 2.699 |
| Básico - 3º Ciclo | 385 | 298 | 87 | 1.520 | 698 | 822 | 1.905 |
| Secundário | 641 | 493 | 148 | 1.491 | 673 | 818 | 2.132 |
| Superior | 121 | 92 | 29 | 771 | 431 | 340 | 892 |
| MULHERES | | | | | | | |
| Total | 1.504 | 1.155 | 349 | 8.561 | 3.640 | 4.921 | 10.065 |
| Nenhum Nível de Instrução | 7 | 4 | 3 | 443 | 140 | 303 | 450 |
| Básico - 1º Ciclo | 43 | 22 | 21 | 2.110 | 678 | 1.432 | 2.153 |
| Básico - 2º Ciclo | 151 | 105 | 46 | 1.440 | 552 | 888 | 1.591 |
| Básico - 3º Ciclo | 320 | 247 | 73 | 1.219 | 523 | 696 | 1.539 |
| Secundário | 665 | 509 | 156 | 1.919 | 893 | 1.026 | 2.584 |
| Superior | 318 | 268 | 50 | 1.430 | 854 | 576 | 1.748 |

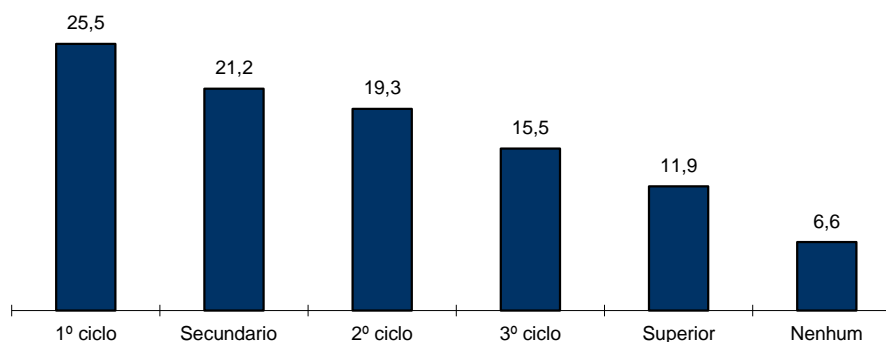
Distribuição Percentual do Desemprego Registrado por Nível de Instrução

QUADRO II - DESEMPREGO REGISTRADO POR CONCELHOS SEGUNDO O GRUPO ETÁRIO E O TEMPO DE INSCRIÇÃO

REGIÃO AUTÓNOMA DA MADEIRA

| HOMENS / MULHERES | < 25 ANOS | | | ≥ 25 ANOS | | | TOTAL |
|-------------------|--------------|--------------|------------|---------------|--------------|---------------|---------------|
| | TOTAL | < 1ANO | ≥1ANO | TOTAL | < 1ANO | ≥1ANO | |
| Total | 2.963 | 2.259 | 704 | 19.256 | 7.634 | 11.622 | 22.219 |
| Calheta | 100 | 78 | 22 | 580 | 230 | 350 | 680 |
| Câmara de Lobos | 623 | 459 | 164 | 2.780 | 1.149 | 1.631 | 3.403 |
| Funchal | 1.084 | 840 | 244 | 8.416 | 3.357 | 5.059 | 9.500 |
| Machico | 240 | 190 | 50 | 1.682 | 685 | 997 | 1.922 |
| Ponta do Sol | 99 | 73 | 26 | 510 | 197 | 313 | 609 |
| Porto Moniz | 14 | 11 | 3 | 137 | 61 | 76 | 151 |
| Ribeira Brava | 154 | 115 | 39 | 862 | 316 | 546 | 1.016 |
| Santa Cruz | 474 | 357 | 117 | 3.072 | 1.213 | 1.859 | 3.546 |
| Santana | 86 | 65 | 21 | 512 | 183 | 329 | 598 |
| São Vicente | 45 | 38 | 7 | 314 | 94 | 220 | 359 |
| Porto Santo | 44 | 33 | 11 | 391 | 149 | 242 | 435 |
| HOMENS | | | | | | | |
| Total | 1.459 | 1.104 | 355 | 10.695 | 3.994 | 6.701 | 12.154 |
| Calheta | 51 | 41 | 10 | 308 | 118 | 190 | 359 |
| Câmara de Lobos | 326 | 238 | 88 | 1.692 | 658 | 1.034 | 2.018 |
| Funchal | 520 | 400 | 120 | 4.559 | 1.695 | 2.864 | 5.079 |
| Machico | 115 | 91 | 24 | 967 | 389 | 578 | 1.082 |
| Ponta do Sol | 44 | 31 | 13 | 251 | 90 | 161 | 295 |
| Porto Moniz | 10 | 9 | 1 | 90 | 34 | 56 | 100 |
| Ribeira Brava | 77 | 56 | 21 | 528 | 186 | 342 | 605 |
| Santa Cruz | 227 | 172 | 55 | 1.599 | 609 | 990 | 1.826 |
| Santana | 36 | 24 | 12 | 295 | 95 | 200 | 331 |
| São Vicente | 26 | 22 | 4 | 194 | 45 | 149 | 220 |
| Porto Santo | 27 | 20 | 7 | 212 | 75 | 137 | 239 |
| MULHERES | | | | | | | |
| Total | 1.504 | 1.155 | 349 | 8.561 | 3.640 | 4.921 | 10.065 |
| Calheta | 49 | 37 | 12 | 272 | 112 | 160 | 321 |
| Câmara de Lobos | 297 | 221 | 76 | 1.088 | 491 | 597 | 1.385 |
| Funchal | 564 | 440 | 124 | 3.857 | 1.662 | 2.195 | 4.421 |
| Machico | 125 | 99 | 26 | 715 | 296 | 419 | 840 |
| Ponta do Sol | 55 | 42 | 13 | 259 | 107 | 152 | 314 |
| Porto Moniz | 4 | 2 | 2 | 47 | 27 | 20 | 51 |
| Ribeira Brava | 77 | 59 | 18 | 334 | 130 | 204 | 411 |
| Santa Cruz | 247 | 185 | 62 | 1.473 | 604 | 869 | 1.720 |
| Santana | 50 | 41 | 9 | 217 | 88 | 129 | 267 |
| São Vicente | 19 | 16 | 3 | 120 | 49 | 71 | 139 |
| Porto Santo | 17 | 13 | 4 | 179 | 74 | 105 | 196 |

Distribuição Percentual do Desemprego Registrado por Concelhos

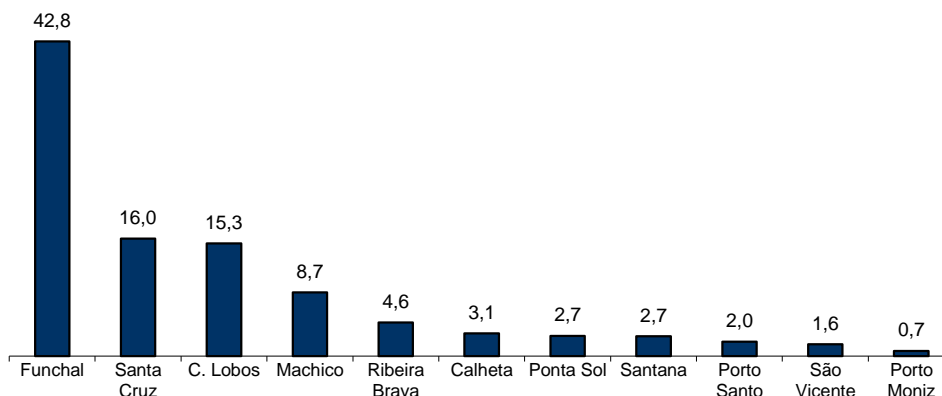

QUADRO III - DESEMPREGO REGISTRADO POR GRUPO ETÁRIO SEGUNDO O TEMPO DE INSCRIÇÃO

REGIÃO AUTÓNOMA DA MADEIRA

| HOMENS / MULHERES | TEMPO DE INSCRIÇÃO | | | | | | TOTAL |
|-------------------|--------------------|--------------|--------------|--------------|---------------|--------------|---------------|
| | < 1MÊS | 1 - 2 MESES | 3 - 5 MESES | 6 - 11 MESES | 12 - 23 MESES | >= 24 MESES | |
| Total | 1.805 | 2.352 | 2.124 | 3.612 | 4.470 | 7.856 | 22.219 |
| < 18 anos | 8 | 16 | 9 | 1 | - | - | 34 |
| 18 - 19 anos | 107 | 191 | 73 | 107 | 45 | 2 | 525 |
| 20 - 24 anos | 314 | 548 | 367 | 518 | 398 | 259 | 2.404 |
| 25 - 34 anos | 663 | 647 | 596 | 1060 | 1080 | 1193 | 5.239 |
| 35 - 44 anos | 411 | 440 | 497 | 831 | 1198 | 1830 | 5.207 |
| 45 - 54 anos | 205 | 336 | 396 | 709 | 1094 | 2760 | 5.500 |
| 55 - 59 anos | 62 | 113 | 129 | 255 | 409 | 1124 | 2.092 |
| 60 - 64 anos | 34 | 59 | 54 | 113 | 227 | 623 | 1.110 |
| >= 65 anos | 1 | 2 | 3 | 18 | 19 | 65 | 108 |
| HOMENS | | | | | | | |
| Total | 798 | 1.233 | 1.067 | 2.000 | 2.447 | 4.609 | 12.154 |
| < 18 anos | 1 | 4 | 3 | - | - | - | 8 |
| 18 - 19 anos | 56 | 97 | 47 | 65 | 21 | - | 286 |
| 20 - 24 anos | 149 | 250 | 161 | 271 | 200 | 134 | 1.165 |
| 25 - 34 anos | 245 | 326 | 281 | 527 | 537 | 555 | 2.471 |
| 35 - 44 anos | 191 | 252 | 264 | 501 | 659 | 1031 | 2.898 |
| 45 - 54 anos | 99 | 194 | 204 | 419 | 639 | 1698 | 3.253 |
| 55 - 59 anos | 34 | 68 | 78 | 144 | 240 | 733 | 1.297 |
| 60 - 64 anos | 22 | 40 | 28 | 60 | 138 | 413 | 701 |
| >= 65 anos | 1 | 2 | 1 | 13 | 13 | 45 | 75 |
| MULHERES | | | | | | | |
| Total | 1.007 | 1.119 | 1.057 | 1.612 | 2.023 | 3.247 | 10.065 |
| < 18 anos | 7 | 12 | 6 | 1 | - | - | 26 |
| 18 - 19 anos | 51 | 94 | 26 | 42 | 24 | 2 | 239 |
| 20 - 24 anos | 165 | 298 | 206 | 247 | 198 | 125 | 1.239 |
| 25 - 34 anos | 418 | 321 | 315 | 533 | 543 | 638 | 2.768 |
| 35 - 44 anos | 220 | 188 | 233 | 330 | 539 | 799 | 2.309 |
| 45 - 54 anos | 106 | 142 | 192 | 290 | 455 | 1062 | 2.247 |
| 55 - 59 anos | 28 | 45 | 51 | 111 | 169 | 391 | 795 |
| 60 - 64 anos | 12 | 19 | 26 | 53 | 89 | 210 | 409 |
| >= 65 anos | - | - | 2 | 5 | 6 | 20 | 33 |

Distribuição Percentual do Desemprego Registrado por Grupos Etários

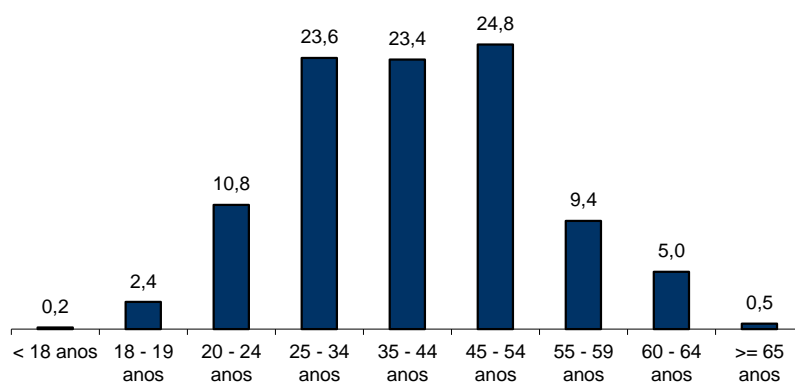



QUADRO IV - DESEMPREGO REGISTRADO POR GRUPOS DE PROFISSÕES
Situação no fim dos meses

REGIÃO AUTÓNOMA DA MADEIRA

| Grupos de Profissões - CPP/10 | SETEMBRO/13 | | | | AGOSTO/14 | | | | SETEMBRO/14 | | | | Var. % | |
|---|---------------|--------------|---------------|--------------|---------------|--------------|---------------|--------------|---------------|---------------|---------------|--------------|-------------|------------|
| | H | M | TOTAL | % | H | M | TOTAL | % | H | M | TOTAL | % | Mês homól. | Mês anter. |
| Total | 12.635 | 9.926 | 22.561 | 100,0 | 12.020 | 9.806 | 21.826 | 100,0 | 12.154 | 10.065 | 22.219 | 100,0 | -1,5 | 1,8 |
| 01 Oficiais das Forças Armadas | 1 | - | 1 | 0,0 | 2 | - | 2 | 0,0 | 2 | - | 2 | 0,0 | 100,0 | - |
| 02 Sargentos das Forças Armadas | - | - | - | - | - | - | - | - | - | - | - | - | - | - |
| 03 Outro pessoal das Forças Armadas | 9 | 2 | 11 | 0,0 | 8 | 3 | 11 | 0,1 | 7 | 3 | 10 | 0,0 | -9,1 | -9,1 |
| 11 Repres.do poder legislativo e de órgãos executivos, dirigentes sup. Adm.Pública, de org.espec., diretores e gestores de empresas | 8 | 3 | 11 | 0,0 | 7 | - | 7 | 0,0 | 7 | - | 7 | 0,0 | -36,4 | - |
| 12 Diretores de serviços administrativos e comerciais | 34 | 21 | 55 | 0,2 | 29 | 20 | 49 | 0,2 | 34 | 19 | 53 | 0,2 | -3,6 | 8,2 |
| 13 Diretores de produção e de serviços especializados | 13 | 7 | 20 | 0,1 | 10 | 5 | 15 | 0,1 | 12 | 4 | 16 | 0,1 | -20,0 | 6,7 |
| 14 Diretores de hotelaria, restauração, comércio e de outros serviços | 45 | 15 | 60 | 0,3 | 53 | 16 | 69 | 0,3 | 56 | 17 | 73 | 0,3 | 21,7 | 5,8 |
| 21 Especialistas das ciências físicas, matemáticas, engenharias e técnicas afins | 274 | 159 | 433 | 1,9 | 309 | 190 | 499 | 2,3 | 308 | 195 | 503 | 2,3 | 16,2 | 0,8 |
| 22 Profissionais de saúde | 41 | 172 | 213 | 0,9 | 34 | 136 | 170 | 0,8 | 32 | 129 | 161 | 0,7 | -24,4 | -5,3 |
| 23 Professores | 88 | 310 | 398 | 1,8 | 56 | 245 | 301 | 1,4 | 163 | 538 | 701 | 3,2 | 76,1 | 132,9 |
| 24 Especialistas em finanças, contabilidade, org. administrativa, relações púb. e comerciais | 148 | 180 | 328 | 1,5 | 139 | 171 | 310 | 1,4 | 137 | 175 | 312 | 1,4 | -4,9 | 0,6 |
| 25 Especialistas em tecnologias de informação e comunicação (TIC) | 86 | 13 | 99 | 0,4 | 78 | 12 | 90 | 0,4 | 77 | 13 | 90 | 0,4 | -9,1 | - |
| 26 Especialistas em assuntos jurídicos, sociais, artísticos e culturais | 95 | 281 | 376 | 1,7 | 121 | 327 | 448 | 2,1 | 130 | 332 | 462 | 2,1 | 22,9 | 3,1 |
| 31 Técnicos e prof. das ciências e engenharia, de nível intermédio | 438 | 52 | 490 | 2,2 | 366 | 44 | 410 | 1,9 | 368 | 45 | 413 | 1,9 | -15,7 | 0,7 |
| 32 Técnicos e profissionais, de nível intermédio da saúde | 73 | 112 | 185 | 0,8 | 66 | 128 | 194 | 0,9 | 64 | 127 | 191 | 0,9 | 3,2 | -1,5 |
| 33 Técnicos de nível intermédio, das áreas financeira, administrativa e dos negócios | 328 | 218 | 546 | 2,4 | 311 | 212 | 523 | 2,4 | 319 | 209 | 528 | 2,4 | -3,3 | 1,0 |
| 34 Técnicos nível intermédio dos serviços jurídicos, sociais, desportivos, culturais e simil. | 151 | 153 | 304 | 1,3 | 139 | 183 | 322 | 1,5 | 160 | 198 | 358 | 1,6 | 17,8 | 11,2 |
| 35 Técnicos das tecnologias de informação e comunicação | 200 | 13 | 213 | 0,9 | 182 | 13 | 195 | 0,9 | 200 | 12 | 212 | 1,0 | -0,5 | 8,7 |
| 41 Empregados de escritório, secretários em geral e operadores de processamento de dados | 340 | 929 | 1.269 | 5,6 | 337 | 901 | 1.238 | 5,7 | 354 | 910 | 1.264 | 5,7 | -0,4 | 2,1 |
| 42 Pessoal de apoio direto a clientes | 193 | 335 | 528 | 2,3 | 192 | 320 | 512 | 2,3 | 195 | 324 | 519 | 2,3 | -1,7 | 1,4 |
| 43 Operadores de dados, de contabilidade, estatística, de serv. financ. e relac. com o registo | 271 | 85 | 356 | 1,6 | 279 | 76 | 355 | 1,6 | 285 | 69 | 354 | 1,6 | -0,6 | -0,3 |
| 44 Outro pessoal de apoio de tipo administrativo | 21 | 15 | 36 | 0,2 | 21 | 14 | 35 | 0,2 | 21 | 13 | 34 | 0,2 | -5,6 | -2,9 |
| 51 Trabalhadores dos serviços pessoais | 777 | 1.159 | 1.936 | 8,6 | 757 | 1.115 | 1.872 | 8,6 | 749 | 1.100 | 1.849 | 8,3 | -4,5 | -1,2 |
| 52 Vendedores | 499 | 1.581 | 2.080 | 9,2 | 517 | 1.585 | 2.102 | 9,6 | 505 | 1.590 | 2.095 | 9,4 | 0,7 | -0,3 |
| 53 Trabalhadores dos cuidados pessoais e similares | 16 | 503 | 519 | 2,3 | 20 | 506 | 526 | 2,4 | 21 | 527 | 548 | 2,5 | 5,6 | 4,2 |
| 54 Pessoal dos serviços de proteção e segurança | 259 | 22 | 281 | 1,2 | 258 | 21 | 279 | 1,3 | 251 | 17 | 268 | 1,2 | -4,6 | -3,9 |
| 61 Agricultores e trab. qualificados da agricultura e prod. animal, orientados para o mercado | 264 | 53 | 317 | 1,4 | 318 | 50 | 368 | 1,7 | 311 | 50 | 361 | 1,6 | 13,9 | -1,9 |
| 62 Trab. qualificados da floresta, pesca e caça, orientados para o mercado | 99 | - | 99 | 0,4 | 83 | 1 | 84 | 0,4 | 87 | 1 | 88 | 0,4 | -11,1 | 4,8 |
| 63 Agricultores, criadores de animais, pescadores, caçadores e coletores, de subsistência | 34 | 10 | 44 | 0,2 | 39 | 11 | 50 | 0,2 | 36 | 11 | 47 | 0,2 | 6,8 | -6,0 |
| 71 Trabalhadores qualificados da construção e similares, exceto eletricista | 2.689 | 2 | 2.691 | 11,9 | 2.462 | 1 | 2.463 | 11,3 | 2.431 | 3 | 2.434 | 11,0 | -9,6 | -1,2 |
| 72 Trabalhadores qualificados da metalurgia, metalomecânica e simil. | 636 | 1 | 637 | 2,8 | 560 | 2 | 562 | 2,6 | 574 | 2 | 576 | 2,6 | -9,6 | 2,5 |
| 73 Trab. qualificados da impressão, fabrico de instrum. precisão, joalheiros, artesãos e simil. | 24 | 15 | 39 | 0,2 | 24 | 12 | 36 | 0,2 | 27 | 11 | 38 | 0,2 | -2,6 | 5,6 |
| 74 Trabalhadores qualificados em eletricidade e em eletrónica | 354 | 3 | 357 | 1,6 | 324 | 1 | 325 | 1,5 | 311 | 2 | 313 | 1,4 | -12,3 | -3,7 |
| 75 Trabalhadores da transf. alimentos, da madeira, do vestuário e outras ind. e artesanato | 239 | 205 | 444 | 2,0 | 241 | 202 | 443 | 2,0 | 235 | 206 | 441 | 2,0 | -0,7 | -0,5 |
| 81 Operadores de instalações fixas e máquinas | 156 | 98 | 254 | 1,1 | 134 | 100 | 234 | 1,1 | 130 | 99 | 229 | 1,0 | -9,8 | -2,1 |
| 82 Trabalhadores da montagem | 15 | 2 | 17 | 0,1 | 15 | 1 | 16 | 0,1 | 17 | 1 | 18 | 0,1 | 5,9 | 12,5 |
| 83 Condutores de veículos e operadores de equipamentos móveis | 1.242 | 12 | 1.254 | 5,6 | 1.054 | 9 | 1.063 | 4,9 | 1.051 | 13 | 1.064 | 4,8 | -15,2 | 0,1 |
| 91 Trabalhadores de limpeza | 197 | 2.309 | 2.506 | 11,1 | 204 | 2.302 | 2.506 | 11,5 | 200 | 2.293 | 2.493 | 11,2 | -0,5 | -0,5 |
| 92 Trabalhadores não qualificados da agricultura, produção animal, pesca e floresta | 16 | 10 | 26 | 0,1 | 23 | 11 | 34 | 0,2 | 23 | 12 | 35 | 0,2 | 34,6 | 2,9 |
| 93 Trabalhadores não qualificados da ind. extrativa, construção, ind. transf. e transportes | 1.623 | 311 | 1.934 | 8,6 | 1.442 | 268 | 1.710 | 7,8 | 1.457 | 254 | 1.711 | 7,7 | -11,5 | 0,1 |
| 94 Assistentes na preparação de refeições | 252 | 472 | 724 | 3,2 | 260 | 488 | 748 | 3,4 | 247 | 432 | 679 | 3,1 | -6,2 | -9,2 |
| 95 Vendedores ambulantes (exceto de alimentos) e prestadores de serviços na rua | 4 | 2 | 6 | 0,0 | 6 | 3 | 9 | 0,0 | 6 | 3 | 9 | 0,0 | 50,0 | - |
| 96 Trabalhadores dos resíduos e de outros serviços elementares | 383 | 81 | 464 | 2,1 | 540 | 101 | 641 | 2,9 | 554 | 106 | 660 | 3,0 | 42,2 | 3,0 |

QUADRO V - DESEMPREGO REGISTRADO (NOVO EMPREGO) POR ATIVIDADE ECONÓMICA

Situação no fim dos meses

REGIÃO AUTÓNOMA DA MADEIRA

| Atividade Económica - CAE / Rev.3 | SETEMBRO/13 | | | | AGOSTO/14 | | | | SETEMBRO/14 | | | | Var. % | |
|--|---------------|--------------|---------------|--------------|---------------|--------------|---------------|--------------|---------------|--------------|---------------|--------------|--------------|-------------|
| | H | M | TOTAL | % | H | M | TOTAL | % | H | M | TOTAL | % | Mês homól. | Mês anter. |
| Total | 11.470 | 8.567 | 20.037 | 100,0 | 10.841 | 8.438 | 19.279 | 100,0 | 10.957 | 8.678 | 19.635 | 100,0 | -2,0 | 1,8 |
| Agricultura, pecuária, caça, floresta e pesca | 265 | 99 | 364 | 1,8 | 273 | 98 | 371 | 1,9 | 279 | 96 | 375 | 1,9 | 3,0 | 1,1 |
| Indústria, energia e água e construção | 6.023 | 901 | 6.924 | 34,6 | 5.368 | 849 | 6.217 | 32,2 | 5.324 | 830 | 6.154 | 31,3 | -11,1 | -1,0 |
| Indústrias extrativas | 36 | 6 | 42 | 0,2 | 33 | 7 | 40 | 0,2 | 33 | 6 | 39 | 0,2 | -7,1 | -2,5 |
| Indústrias alimentares das bebidas e do tabaco | 257 | 331 | 588 | 2,9 | 307 | 350 | 657 | 3,4 | 301 | 349 | 650 | 3,3 | 10,5 | -1,1 |
| Fabricação de têxteis | 10 | 98 | 108 | 0,5 | 10 | 93 | 103 | 0,5 | 10 | 91 | 101 | 0,5 | -6,5 | -1,9 |
| Indústria do vestuário | 5 | 24 | 29 | 0,1 | 7 | 24 | 31 | 0,2 | 6 | 24 | 30 | 0,2 | 3,4 | -3,2 |
| Indústria do couro e dos produtos do couro | - | 1 | 1 | 0,0 | - | - | - | - | - | - | - | - | -100,0 | - |
| Indústria da madeira e da cortiça | 153 | 14 | 167 | 0,8 | 142 | 14 | 156 | 0,8 | 141 | 15 | 156 | 0,8 | -6,6 | - |
| Indústrias do papel, impressão e reprodução | 36 | 24 | 60 | 0,3 | 33 | 13 | 46 | 0,2 | 33 | 12 | 45 | 0,2 | -25,0 | -2,2 |
| Fab. prod. petrol., quím., farmac., borracha e plástico | 48 | 12 | 60 | 0,3 | 44 | 9 | 53 | 0,3 | 42 | 9 | 51 | 0,3 | -15,0 | -3,8 |
| Fab. de outros produtos minerais não metálicos | 90 | 18 | 108 | 0,5 | 91 | 9 | 100 | 0,5 | 91 | 11 | 102 | 0,5 | -5,6 | 2,0 |
| Ind. metalúrgica de base e fab. produtos metálicos | 209 | 23 | 232 | 1,2 | 176 | 19 | 195 | 1,0 | 177 | 18 | 195 | 1,0 | -15,9 | - |
| Fab. eq. informático, elétrico, máq. e equip. n.e. | 34 | 6 | 40 | 0,2 | 23 | 4 | 27 | 0,1 | 23 | 4 | 27 | 0,1 | -32,5 | - |
| Fab. veic. automóveis e outro equip.de transporte | 9 | - | 9 | 0,0 | 3 | - | 3 | 0,0 | 3 | - | 3 | 0,0 | -66,7 | - |
| Fab.mobiliário, repar. máq. e equip., e outras ind.transf. | 57 | 20 | 77 | 0,4 | 55 | 18 | 73 | 0,4 | 52 | 17 | 69 | 0,4 | -10,4 | -5,5 |
| Eletricidade, gás e água, saneam., resid.e despoluição | 40 | 27 | 67 | 0,3 | 39 | 25 | 64 | 0,3 | 38 | 24 | 62 | 0,3 | -7,5 | -3,1 |
| Construção | 5.039 | 297 | 5.336 | 26,6 | 4.405 | 264 | 4.669 | 24,2 | 4.374 | 250 | 4.624 | 23,5 | -13,3 | -1,0 |
| Serviços | 5.182 | 7.567 | 12.749 | 63,6 | 5.200 | 7.491 | 12.691 | 65,8 | 5.354 | 7.752 | 13.106 | 66,7 | 2,8 | 3,3 |
| Comércio, manut. repar. veículos autom. e motoc. | 332 | 84 | 416 | 2,1 | 334 | 72 | 406 | 2,1 | 338 | 75 | 413 | 2,1 | -0,7 | 1,7 |
| Comércio por grosso e a retalho | 1.412 | 2.002 | 3.414 | 17,0 | 1.266 | 1.855 | 3.121 | 16,2 | 1.278 | 1.878 | 3.156 | 16,1 | -7,6 | 1,1 |
| Transportes e armazenagem | 313 | 108 | 421 | 2,1 | 294 | 99 | 393 | 2,0 | 289 | 103 | 392 | 2,0 | -6,9 | -0,3 |
| Alojamento, restauração e similares | 1.069 | 1.854 | 2.923 | 14,6 | 1.074 | 1.725 | 2.799 | 14,5 | 1.064 | 1.705 | 2.769 | 14,1 | -5,3 | -1,1 |
| Atividades de informação e de comunicação | 138 | 71 | 209 | 1,0 | 120 | 82 | 202 | 1,0 | 131 | 83 | 214 | 1,1 | 2,4 | 5,9 |
| Atividades financeiras e de seguros | 73 | 58 | 131 | 0,7 | 81 | 66 | 147 | 0,8 | 87 | 62 | 149 | 0,8 | 13,7 | 1,4 |
| Atividades imobiliárias, administ. e serviços apoio | 582 | 896 | 1.478 | 7,4 | 582 | 801 | 1.383 | 7,2 | 586 | 789 | 1.375 | 7,0 | -7,0 | -0,6 |
| Atividades de consultoria, científicas, téc.e simil. | 176 | 202 | 378 | 1,9 | 149 | 191 | 340 | 1,8 | 151 | 198 | 349 | 1,8 | -7,7 | 2,6 |
| Admin. pública, educação, ativ. saúde e apoio social | 446 | 936 | 1.382 | 6,9 | 559 | 977 | 1.536 | 8,0 | 682 | 1.280 | 1.962 | 10,0 | 42,0 | 27,7 |
| Outras atividades de serviços | 641 | 1.356 | 1.997 | 10,0 | 741 | 1.623 | 2.364 | 12,3 | 748 | 1.579 | 2.327 | 11,9 | 16,5 | -1,6 |

Distribuição Percentual do Desemprego Registrado (Novo Emprego) por Atividade Económica

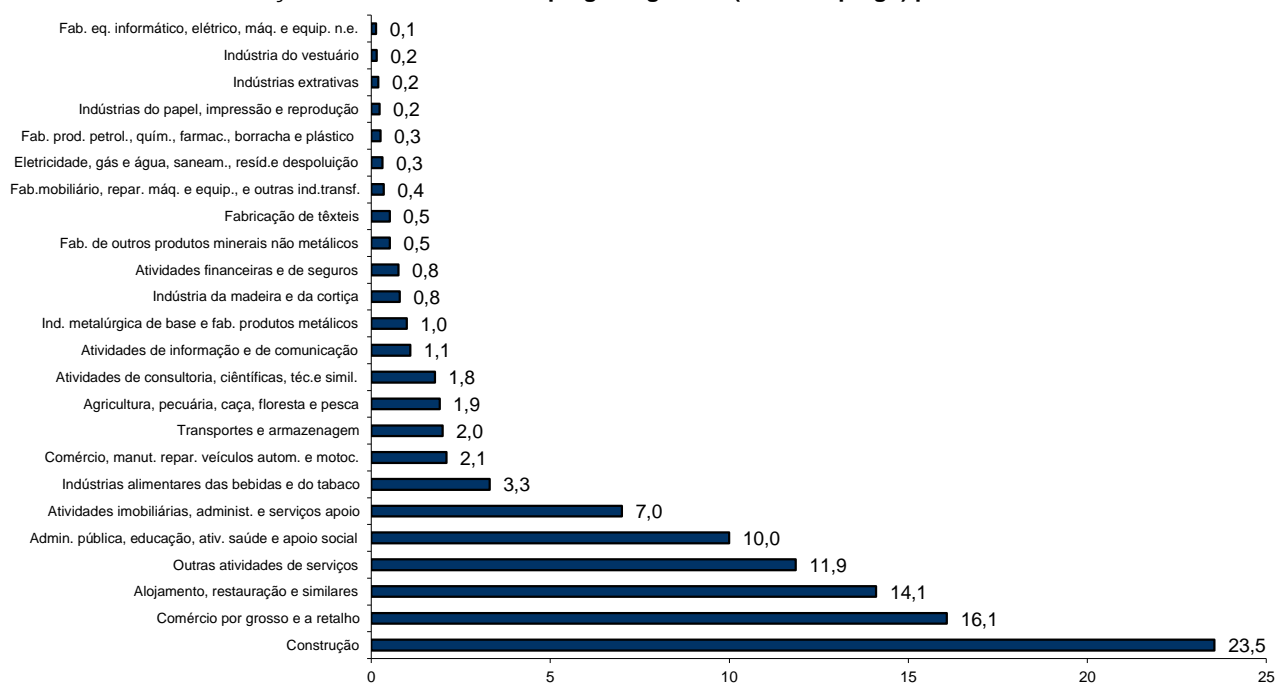



QUADRO VI - DESEMPREGADOS INSCRITOS POR GRUPOS DE PROFISSÕES
Movimento ao longo dos meses

REGIÃO AUTÓNOMA DA MADEIRA

| Grupos de Profissões - CPP/10 | SETEMBRO/13 | | | | AGOSTO/14 | | | | SETEMBRO/14 | | | | Var. % | |
|--|-------------|------------|--------------|--------------|------------|------------|--------------|--------------|-------------|--------------|--------------|--------------|-------------|-------------|
| | H | M | TOTAL | % | H | M | TOTAL | % | H | M | TOTAL | % | Mês homól. | Mês anter. |
| Total | 786 | 860 | 1.646 | 100,0 | 661 | 637 | 1.298 | 100,0 | 812 | 1.030 | 1.842 | 100,0 | 11,9 | 41,9 |
| 01 Oficiais das Forças Armadas | - | - | - | - | - | - | - | - | - | - | - | - | - | - |
| 02 Sargentos das Forças Armadas | - | - | - | - | - | - | - | - | - | - | - | - | - | - |
| 03 Outro pessoal das Forças Armadas | - | - | - | - | - | - | - | - | - | - | - | - | - | - |
| 11 Repres.do poder legislativo e de órgãos executivos, dirigentes sup. Adm.Pública, de org.espec., diretores e gestores de | 1 | - | 1 | 0,1 | - | - | - | - | 1 | - | 1 | 0,1 | - | - |
| 12 Diretores de serviços administrativos e comerciais | 2 | - | 2 | 0,1 | 3 | 2 | 5 | 0,4 | 3 | 1 | 4 | 0,2 | 100,0 | -20,0 |
| 13 Diretores de produção e de serviços especializados | - | 1 | 1 | 0,1 | 1 | - | 1 | 0,1 | - | - | - | - | -100,0 | -100,0 |
| 14 Diretores de hotelaria, restauração, comércio e de outros serviços | 3 | 1 | 4 | 0,2 | 2 | - | 2 | 0,2 | 3 | 2 | 5 | 0,3 | 25,0 | 150,0 |
| 21 Especialistas das ciências físicas, matemáticas, engenharias e técnicas afins | 24 | 20 | 44 | 2,7 | 18 | 19 | 37 | 2,9 | 22 | 16 | 38 | 2,1 | -13,6 | 2,7 |
| 22 Profissionais de saúde | 8 | 16 | 24 | 1,5 | 3 | 30 | 33 | 2,5 | 2 | 14 | 16 | 0,9 | -33,3 | -51,5 |
| 23 Professores | 75 | 267 | 342 | 20,8 | 2 | 20 | 22 | 1,7 | 116 | 332 | 448 | 24,3 | 31,0 | 1936,4 |
| 24 Especialistas em finanças, contabilidade, org. administrativa, relações públ. e comerciais | 9 | 10 | 19 | 1,2 | 9 | 13 | 22 | 1,7 | 12 | 18 | 30 | 1,6 | 57,9 | 36,4 |
| 25 Especialistas em tecnologias de informação e comunicação (TIC) | 9 | 1 | 10 | 0,6 | 2 | 4 | 6 | 0,5 | 6 | 2 | 8 | 0,4 | -20,0 | 33,3 |
| 26 Especialistas em assuntos jurídicos, sociais, artísticos e culturais | 7 | 28 | 35 | 2,1 | 6 | 22 | 28 | 2,2 | 23 | 27 | 50 | 2,7 | 42,9 | 78,6 |
| 31 Técnicos e profissões das ciências e engenharia, de nível intermédio | 17 | 2 | 19 | 1,2 | 10 | 5 | 15 | 1,2 | 15 | 6 | 21 | 1,1 | 10,5 | 40,0 |
| 32 Técnicos e profissionais, de nível intermédio da saúde | 2 | 7 | 9 | 0,5 | 5 | 9 | 14 | 1,1 | 3 | 8 | 11 | 0,6 | 22,2 | -21,4 |
| 33 Técnicos de nível intermédio, das áreas financeira, administrativa e dos negócios | 16 | 13 | 29 | 1,8 | 15 | 14 | 29 | 2,2 | 14 | 8 | 22 | 1,2 | -24,1 | -24,1 |
| 34 Técnicos nível intermédio dos serviços jurídicos, sociais, desportivos, culturais e simil. | 27 | 9 | 36 | 2,2 | 13 | 16 | 29 | 2,2 | 27 | 24 | 51 | 2,8 | 41,7 | 75,9 |
| 35 Técnicos das tecnologias de informação e comunicação | 19 | 2 | 21 | 1,3 | 17 | - | 17 | 1,3 | 29 | - | 29 | 1,6 | 38,1 | 70,6 |
| 41 Empregados de escritório, secretários em geral e operadores de processamento de dados | 22 | 58 | 80 | 4,9 | 19 | 43 | 62 | 4,8 | 37 | 57 | 94 | 5,1 | 17,5 | 51,6 |
| 42 Pessoal de apoio direto a clientes | 11 | 21 | 32 | 1,9 | 8 | 17 | 25 | 1,9 | 12 | 26 | 38 | 2,1 | 18,8 | 52,0 |
| 43 Operadores de dados, de contabilidade, estatística, de serv. financ. e relac. com o registo | 21 | 2 | 23 | 1,4 | 20 | 3 | 23 | 1,8 | 19 | 3 | 22 | 1,2 | -4,3 | -4,3 |
| 44 Outro pessoal de apoio de tipo administrativo | 2 | 1 | 3 | 0,2 | 2 | - | 2 | 0,2 | 1 | - | 1 | 0,1 | -66,7 | -50,0 |
| 51 Trabalhadores dos serviços pessoais | 65 | 91 | 156 | 9,5 | 73 | 135 | 208 | 16,0 | 69 | 98 | 167 | 9,1 | 7,1 | -19,7 |
| 52 Vendedores | 33 | 112 | 145 | 8,8 | 30 | 95 | 125 | 9,6 | 49 | 146 | 195 | 10,6 | 34,5 | 56,0 |
| 53 Trabalhadores dos cuidados pessoais e similares | 1 | 48 | 49 | 3,0 | 2 | 37 | 39 | 3,0 | 3 | 72 | 75 | 4,1 | 53,1 | 92,3 |
| 54 Pessoal dos serviços de proteção e segurança | 10 | - | 10 | 0,6 | 25 | 1 | 26 | 2,0 | 8 | - | 8 | 0,4 | -20,0 | -69,2 |
| 61 Agricultores e trab. qualificados da agricultura e prod. animal, orientados para o mercado | 14 | - | 14 | 0,9 | 17 | - | 17 | 1,3 | 12 | 1 | 13 | 0,7 | -7,1 | -23,5 |
| 62 Trab. qualificados da floresta, pesca e caça, orientados para o mercado | 8 | - | 8 | 0,5 | 3 | 1 | 4 | 0,3 | 7 | - | 7 | 0,4 | -12,5 | 75,0 |
| 63 Agricultores, criadores de animais, pescadores, caçadores e coletores, de subsistência | 3 | - | 3 | 0,2 | 3 | - | 3 | 0,2 | 1 | - | 1 | 0,1 | -66,7 | -66,7 |
| 71 Trabalhadores qualificados da construção e similares, exceto electricista | 113 | 1 | 114 | 6,9 | 120 | 1 | 121 | 9,3 | 79 | 2 | 81 | 4,4 | -28,9 | -33,1 |
| 72 Trabalhadores qualificados da metalurgia, metalomecânica e simil. | 35 | - | 35 | 2,1 | 24 | - | 24 | 1,8 | 29 | - | 29 | 1,6 | -17,1 | 20,8 |
| 73 Trab. qualificados da impressão, fabrico de instrum. precisão, joalheiros, artesãos e simil. | - | - | - | - | 1 | - | 1 | 0,1 | 4 | - | 4 | 0,2 | - | 300,0 |
| 74 Trabalhadores qualificados em eletricidade e em eletrónica | 22 | - | 22 | 1,3 | 16 | 1 | 17 | 1,3 | 15 | 1 | 16 | 0,9 | -27,3 | -5,9 |
| 75 Trabalhadores da transf. alimentos, da madeira, do vestuário e outras ind. e artesanato | 12 | 7 | 19 | 1,2 | 14 | 6 | 20 | 1,5 | 12 | 9 | 21 | 1,1 | 10,5 | 5,0 |
| 81 Operadores de instalações fixas e máquinas | 5 | 7 | 12 | 0,7 | 1 | 3 | 4 | 0,3 | - | 6 | 6 | 0,3 | -50,0 | 50,0 |
| 82 Trabalhadores da montagem | - | - | - | - | 2 | - | 2 | 0,2 | 2 | - | 2 | 0,1 | - | - |
| 83 Condutores de veiculos e operadores de equipamentos móveis | 79 | - | 79 | 4,8 | 40 | - | 40 | 3,1 | 56 | 4 | 60 | 3,3 | -24,1 | 50,0 |
| 91 Trabalhadores de limpeza | 13 | 94 | 107 | 6,5 | 14 | 109 | 123 | 9,5 | 7 | 111 | 118 | 6,4 | 10,3 | -4,1 |
| 92 Trabalhadores não qualificados da agricultura, produção animal, pesca e floresta | 2 | - | 2 | 0,1 | 3 | 1 | 4 | 0,3 | - | - | - | - | -100,0 | -100,0 |
| 93 Trabalhadores não qualificados da ind. extrativa, construção, ind. transf. e transportes | 57 | 15 | 72 | 4,4 | 56 | 5 | 61 | 4,7 | 61 | 8 | 69 | 3,7 | -4,2 | 13,1 |
| 94 Assistentes na preparação de refeições | 13 | 22 | 35 | 2,1 | 18 | 24 | 42 | 3,2 | 14 | 20 | 34 | 1,8 | -2,9 | -19,0 |
| 95 Vendedores ambulantes (exceto de alimentos) e prestadores de serviços na rua | - | - | - | - | - | - | - | - | - | - | - | - | - | - |
| 96 Trabalhadores dos resíduos e de outros serviços elementares | 26 | 4 | 30 | 1,8 | 44 | 1 | 45 | 3,5 | 39 | 8 | 47 | 2,6 | 56,7 | 4,4 |

QUADRO VII - DESEMPREGADOS INSCRITOS (NOVO EMPREGO) POR ATIVIDADE ECONÓMICA
Movimento ao longo dos meses

REGIÃO AUTÓNOMA DA MADEIRA

| Atividade Económica - CAE / Rev.3 | SETEMBRO/13 | | | | AGOSTO/14 | | | | SETEMBRO/14 | | | | Var. % | |
|--|-------------|------------|--------------|--------------|------------|------------|------------|--------------|-------------|------------|--------------|--------------|--------------|--------------|
| | H | M | TOTAL | % | H | M | TOTAL | % | H | M | TOTAL | % | Mês homól. | Mês anter. |
| Total | 646 | 730 | 1.376 | 100,0 | 522 | 465 | 987 | 100,0 | 655 | 863 | 1.518 | 100,0 | 10,3 | 53,8 |
| Agricultura, pecuária, caça, floresta e pesca | 20 | 1 | 21 | 1,5 | 17 | 2 | 19 | 1,9 | 13 | 3 | 16 | 1,1 | -23,8 | -15,8 |
| Indústria, energia e água e construção | 258 | 44 | 302 | 21,9 | 186 | 18 | 204 | 20,7 | 177 | 32 | 209 | 13,8 | -30,8 | 2,5 |
| Indústrias extrativas | - | - | - | - | 2 | - | 2 | 0,2 | 1 | - | 1 | 0,1 | - | -50,0 |
| Indústrias alimentares das bebidas e do tabaco | 16 | 17 | 33 | 2,4 | 9 | 10 | 19 | 1,9 | 8 | 16 | 24 | 1,6 | -27,3 | 26,3 |
| Fabricação de têxteis | 1 | 4 | 5 | 0,4 | - | 1 | 1 | 0,1 | - | 3 | 3 | 0,2 | -40,0 | 200,0 |
| Indústria do vestuário | - | - | - | - | - | 1 | 1 | 0,1 | - | 1 | 1 | 0,1 | - | - |
| Indústria do couro e dos produtos do couro | - | - | - | - | - | - | - | - | - | - | - | - | - | - |
| Indústria da madeira e da cortiça | 1 | - | 1 | 0,1 | 4 | 2 | 6 | 0,6 | 2 | 1 | 3 | 0,2 | 200,0 | -50,0 |
| Indústrias do papel, impressão e reprodução | - | 2 | 2 | 0,1 | - | - | - | - | 2 | - | 2 | 0,1 | - | - |
| Fab.prod. petrol., quím., farmac., borracha e plástico | 1 | 1 | 2 | 0,1 | - | - | - | - | 2 | - | 2 | 0,1 | - | - |
| Fab. de outros produtos minerais não metálicos | 2 | - | 2 | 0,1 | 1 | - | 1 | 0,1 | 3 | 1 | 4 | 0,3 | 100,0 | 300,0 |
| Ind. metalúrgica de base e fab. produtos metálicos | 6 | 1 | 7 | 0,5 | 6 | - | 6 | 0,6 | 5 | - | 5 | 0,3 | -28,6 | -16,7 |
| Fab. eq. informático, elétrico, máq. e equip. n.e. | 1 | 1 | 2 | 0,1 | 1 | - | 1 | 0,1 | 1 | - | 1 | 0,1 | -50,0 | - |
| Fab. veíc. automóveis e outro equip.de transporte | 1 | - | 1 | 0,1 | - | - | - | - | - | - | - | - | -100,0 | - |
| Fab.mobiliário, repar. máq. e equip., e outras ind.transf. | 1 | - | 1 | 0,1 | - | 2 | 2 | 0,2 | 1 | 1 | 2 | 0,1 | 100,0 | - |
| Eletricidade, gás e água, saneam., resid.e despoluição | 4 | 1 | 5 | 0,4 | 4 | - | 4 | 0,4 | 1 | 1 | 2 | 0,1 | -60,0 | -50,0 |
| Construção | 224 | 17 | 241 | 17,5 | 159 | 2 | 161 | 16,3 | 151 | 8 | 159 | 10,5 | -34,0 | -1,2 |
| Serviços | 368 | 685 | 1053 | 76,5 | 319 | 445 | 764 | 77,4 | 465 | 828 | 1293 | 85,2 | 22,8 | 69,2 |
| Comércio, manut. repar. veículos autom. e motoc. | 13 | 4 | 17 | 1,2 | 24 | 3 | 27 | 2,7 | 20 | 6 | 26 | 1,7 | 52,9 | -3,7 |
| Comércio por grosso e a retalho | 66 | 94 | 160 | 11,6 | 40 | 61 | 101 | 10,2 | 71 | 152 | 223 | 14,7 | 39,4 | 120,8 |
| Transportes e armazenagem | 21 | 8 | 29 | 2,1 | 8 | 4 | 12 | 1,2 | 15 | 4 | 19 | 1,3 | -34,5 | 58,3 |
| Alojamento, restauração e similares | 83 | 115 | 198 | 14,4 | 80 | 141 | 221 | 22,4 | 71 | 121 | 192 | 12,6 | -3,0 | -13,1 |
| Atividades de informação e de comunicação | 10 | 9 | 19 | 1,4 | 9 | 2 | 11 | 1,1 | 20 | 5 | 25 | 1,6 | 31,6 | 127,3 |
| Atividades financeiras e de seguros | 1 | 3 | 4 | 0,3 | 1 | 2 | 3 | 0,3 | 2 | 2 | 4 | 0,3 | - | 33,3 |
| Atividades imobiliárias, administ. e dos serviços apoio | 38 | 41 | 79 | 5,7 | 38 | 41 | 79 | 8,0 | 36 | 44 | 80 | 5,3 | 1,3 | 1,3 |
| Atividades de consultoria, científicas, técnicas e simil. | 7 | 6 | 13 | 0,9 | 8 | 7 | 15 | 1,5 | 4 | 7 | 11 | 0,7 | -15,4 | -26,7 |
| Admin. pública, educação, ativ. saúde e apoio social | 87 | 324 | 411 | 29,9 | 54 | 66 | 120 | 12,2 | 156 | 388 | 544 | 35,8 | 32,4 | 353,3 |
| Outras atividades de serviços | 42 | 81 | 123 | 8,9 | 57 | 118 | 175 | 17,7 | 70 | 99 | 169 | 11,1 | 37,4 | -3,4 |



QUADRO VIII - DESEMPREGADOS INSCRITOS POR MOTIVO DE INSCRIÇÃO
Movimento ao longo do mês

REGIÃO AUTÓNOMA DA MADEIRA

| MOTIVOS DE INSCRIÇÃO | H | M | TOTAL | % |
|----------------------------------|------------|-------------|--------------|--------------|
| Total | 812 | 1030 | 1.842 | 100,0 |
| Ex-Estudantes | 149 | 152 | 301 | 16,3 |
| Fim de Formação | 4 | 5 | 9 | 0,5 |
| Despedido | 72 | 92 | 164 | 8,9 |
| Despediu-se | 41 | 59 | 100 | 5,4 |
| Despedimento por mútuo acordo | 41 | 33 | 74 | 4,0 |
| Fim de trabalho não permanente | 331 | 476 | 807 | 43,8 |
| Ex-trabalhador por conta própria | 15 | 13 | 28 | 1,5 |
| Outro ex-inativos * | 66 | 110 | 176 | 9,6 |
| Outros ** | 93 | 90 | 183 | 9,9 |

* Outro ex-inativos - inclui ex-domésticas, reformados e indivíduos em situação de inatividade que decidiram procurar um emprego por conta de outrem.

** Outros - inclui reinscrições após anulações por falta à conv/controlo, ex-emigrantes e beneficiários de prestações de desemprego no espaço europeu.

Distribuição Percentual dos Desempregados Inscritos por Motivos de Inscrição

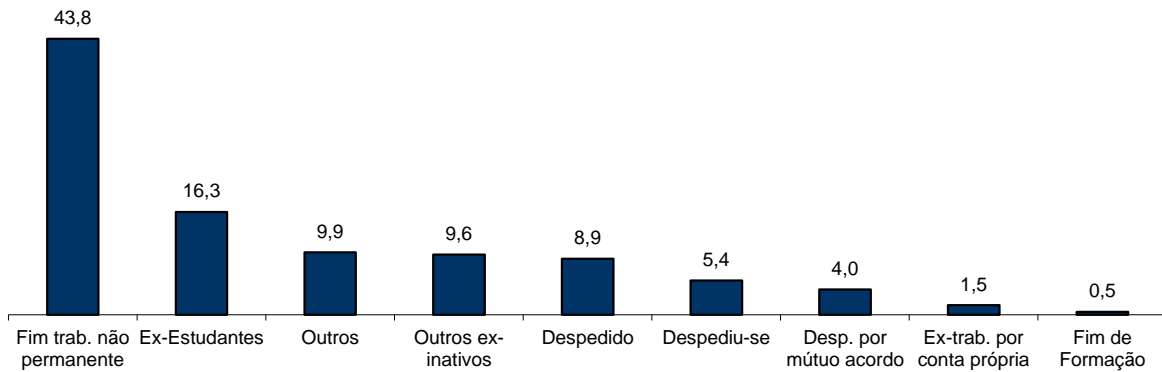

QUADRO IX - OFERTAS DE EMPREGO POR GRUPOS DE PROFISSÕES

Movimento ao longo dos meses

REGIÃO AUTÓNOMA DA MADEIRA

| Grupos de Profissões - CPP/10 | SETEMBRO/13 | | AGOSTO/14 | | SETEMBRO/14 | | Var. % | |
|---|-------------|--------------|------------|--------------|-------------|--------------|--------------|------------|
| | V.A. | % | V.A. | % | V.A. | % | Mês homól. | Mês anter. |
| Total | 152 | 100,0 | 132 | 100,0 | 134 | 100,0 | -11,8 | 1,5 |
| 01 Oficiais das Forças Armadas | - | - | - | - | - | - | - | - |
| 02 Sargentos das Forças Armadas | - | - | - | - | - | - | - | - |
| 03 Outro pessoal das Forças Armadas | - | - | - | - | - | - | - | - |
| 11 Repres.do poder legislativo e de órgãos executivos, dirigentes sup. Adm.Pública, de org.espec., diretores e gestores de empresas | - | - | - | - | - | - | - | - |
| 12 Diretores de serviços administrativos e comerciais | - | - | - | - | - | - | - | - |
| 13 Diretores de produção e de serviços especializados | - | - | - | - | - | - | - | - |
| 14 Diretores de hotelaria, restauração, comércio e de outros serviços | - | - | 1 | 0,8 | - | - | - | -100,0 |
| 21 Especialistas das ciências físicas, matemáticas, engenharias e técnicas afins | 1 | 0,7 | 3 | 2,3 | 3 | 2,2 | 200,0 | - |
| 22 Profissionais de saúde | 3 | 2,0 | 2 | 1,5 | 6 | 4,5 | 100,0 | 200,0 |
| 23 Professores | 3 | 2,0 | - | - | - | - | -100,0 | - |
| 24 Especialistas em finanças, contabilidade, org. administrativa, relações púb. e comerciais | 3 | 2,0 | 2 | 1,5 | - | - | -100,0 | -100,0 |
| 25 Especialistas em tecnologias de informação e comunicação (TIC) | - | - | - | - | 2 | 1,5 | - | - |
| 26 Especialistas em assuntos jurídicos, sociais, artísticos e culturais | 1 | 0,7 | - | - | - | - | -100,0 | - |
| 31 Técnicos e profissões das ciências e engenharia, de nível intermédio | 2 | 1,3 | 1 | 0,8 | - | - | -100,0 | -100,0 |
| 32 Técnicos e profissionais, de nível intermédio da saúde | - | - | 1 | 0,8 | 2 | 1,5 | - | 100,0 |
| 33 Técnicos de nível intermédio, das áreas financeira, administrativa e dos negócios | 8 | 5,3 | 6 | 4,5 | 4 | 3,0 | -50,0 | -33,3 |
| 34 Técnicos nível intermédio dos serviços jurídicos, sociais, desportivos, culturais e simil. | - | - | - | - | 2 | 1,5 | - | - |
| 35 Técnicos das tecnologias de informação e comunicação | - | - | - | - | 1 | 0,7 | - | - |
| 41 Empregados de escritório, secretários em geral e operadores de processamento de dados | 3 | 2,0 | 4 | 3,0 | 1 | 0,7 | -66,7 | -75,0 |
| 42 Pessoal de apoio direto a clientes | 5 | 3,3 | 5 | 3,8 | 3 | 2,2 | -40,0 | -40,0 |
| 43 Operadores de dados, de contabilidade, estatística, de serv. financ. e relac. com o registo | 1 | 0,7 | 1 | 0,8 | - | - | -100,0 | -100,0 |
| 44 Outro pessoal de apoio de tipo administrativo | - | - | - | - | - | - | - | - |
| 51 Trabalhadores dos serviços pessoais | 51 | 33,6 | 58 | 43,9 | 52 | 38,8 | 2,0 | -10,3 |
| 52 Vendedores | 14 | 9,2 | 7 | 5,3 | 19 | 14,2 | 35,7 | 171,4 |
| 53 Trabalhadores dos cuidados pessoais e similares | 2 | 1,3 | 1 | 0,8 | 1 | 0,7 | -50,0 | - |
| 54 Pessoal dos serviços de proteção e segurança | 2 | 1,3 | 2 | 1,5 | 1 | 0,7 | -50,0 | -50,0 |
| 61 Agricultores e trab. qualificados da agricultura e prod. animal, orientados para o mercado | 3 | 2,0 | 3 | 2,3 | 6 | 4,5 | 100,0 | 100,0 |
| 62 Trab. qualificados da floresta, pesca e caça, orientados para o mercado | - | - | - | - | - | - | - | - |
| 63 Agricultores, criadores de animais, pescadores, caçadores e coletores, de subsistência | - | - | - | - | - | - | - | - |
| 71 Trabalhadores qualificados da construção e similares, exceto eletricitista | 12 | 7,9 | 7 | 5,3 | 5 | 3,7 | -58,3 | -28,6 |
| 72 Trabalhadores qualificados da metalurgia, metalomecânica e similares | 4 | 2,6 | 2 | 1,5 | 2 | 1,5 | -50,0 | - |
| 73 Trab. qualificados da impressão, fabrico de instrum. precisão, joalheiros, artesãos e simil. | - | - | - | - | - | - | - | - |
| 74 Trabalhadores qualificados em eletricidade e em eletrónica | 3 | 2,0 | 1 | 0,8 | 1 | 0,7 | -66,7 | - |
| 75 Trabalhadores da transf. alimentos, da madeira, do vestuário e outras ind. e artesanato | 4 | 2,6 | 8 | 6,1 | 3 | 2,2 | -25,0 | -62,5 |
| 81 Operadores de instalações fixas e máquinas | - | - | 1 | 0,8 | 1 | 0,7 | - | - |
| 82 Trabalhadores da montagem | - | - | - | - | - | - | - | - |
| 83 Condutores de veículos e operadores de equipamentos móveis | 1 | 0,7 | 2 | 1,5 | 2 | 1,5 | 100,0 | - |
| 91 Trabalhadores de limpeza | 9 | 5,9 | 8 | 6,1 | 10 | 7,5 | 11,1 | 25,0 |
| 92 Trabalhadores não qualificados da agricultura, produção animal, pesca e floresta | - | - | - | - | - | - | - | - |
| 93 Trabalhadores não qualificados da ind. extrativa, construção, ind. transf. e transportes | 6 | 3,9 | 2 | 1,5 | - | - | -100,0 | -100,0 |
| 94 Assistentes na preparação de refeições | 7 | 4,6 | 4 | 3,0 | 7 | 5,2 | - | 75,0 |
| 95 Vendedores ambulantes (exceto de alimentos) e prestadores de serviços na rua | - | - | - | - | - | - | - | - |
| 96 Trabalhadores dos resíduos e de outros serviços elementares | 4 | 2,6 | - | - | - | - | -100,0 | - |



QUADRO X - OFERTAS DE EMPREGO POR ATIVIDADE ECONÓMICA

Movimento ao longo dos meses

REGIÃO AUTÓNOMA DA MADEIRA

| Atividade Económica - CAE / Rev.3 | SETEMBRO/13 | | AGOSTO/14 | | SETEMBRO/14 | | Var. % | |
|--|-------------|--------------|------------|--------------|-------------|--------------|--------------|--------------|
| | V.A. | % | V.A. | % | V.A. | % | Mês homól. | Mês anter. |
| Total | 152 | 100,0 | 132 | 100,0 | 134 | 100,0 | -11,8 | 1,5 |
| Agricultura, pecuária, caça, floresta e pesca | 1 | 0,7 | - | - | 4 | 3,0 | 300,0 | - |
| Indústria, energia e água e construção | 27 | 17,8 | 19 | 14,4 | 16 | 11,9 | -40,7 | -15,8 |
| Indústrias extrativas | - | - | - | - | - | - | - | - |
| Indústrias alimentares das bebidas e do tabaco | 2 | 1,3 | 7 | 5,3 | 4 | 3,0 | 100,0 | -42,9 |
| Fabricação de têxteis | - | - | 1 | 0,8 | - | - | - | -100,0 |
| Indústria do vestuário | - | - | - | - | - | - | - | - |
| Indústria do couro e dos produtos do couro | - | - | 3 | 2,3 | - | - | - | -100,0 |
| Indústria da madeira e da cortiça | - | - | - | - | - | - | - | - |
| Indústrias do papel, impressão e reprodução | - | - | - | - | 1 | 0,7 | - | - |
| Fab.prod. petrol., quím., farmac., borracha e plástico | - | - | 2 | 1,5 | 1 | 0,7 | - | -50,0 |
| Fab. de outros produtos minerais não metálicos | 1 | 0,7 | 1 | 0,8 | - | - | -100,0 | -100,0 |
| Ind. metalúrgica de base e fab. produtos metálicos | - | - | 1 | 0,8 | 1 | 0,7 | - | - |
| Fab. eq. informático, elétrico, máq. e equip. n.e. | 1 | 0,7 | 1 | 0,8 | - | - | -100,0 | -100,0 |
| Fab. veíc. automóveis e outro equip.de transporte | - | - | - | - | - | - | - | - |
| Fab.mobiliário, repar. máq. e equip., e outras ind.transf. | 1 | 0,7 | - | - | - | - | -100,0 | - |
| Eletricidade, gás e água, saneam., resíd.e despoluição | 2 | 1,3 | - | - | 1 | 0,7 | -50,0 | - |
| Construção | 20 | 13,2 | 3 | 2,3 | 8 | 6,0 | -60,0 | 166,7 |
| Serviços | 124 | 81,6 | 113 | 85,6 | 114 | 85,1 | -8,1 | 0,9 |
| Comércio, manut. repar. veículos autom. e motoc. | 6 | 3,9 | 3 | 2,3 | 1 | 0,7 | -83,3 | -66,7 |
| Comércio por grosso e a retalho | 25 | 16,4 | 22 | 16,7 | 28 | 20,9 | 12,0 | 27,3 |
| Transportes e armazenagem | - | - | 2 | 1,5 | - | - | - | -100,0 |
| Alojamento, restauração e similares | 54 | 35,5 | 56 | 42,4 | 51 | 38,1 | -5,6 | -8,9 |
| Atividades de informação e de comunicação | 4 | 2,6 | 3 | 2,3 | 1 | 0,7 | -75,0 | -66,7 |
| Atividades financeiras e de seguros | 1 | 0,7 | - | - | - | - | -100,0 | - |
| Atividades imobiliárias, administ. e dos serviços apoio | 7 | 4,6 | 14 | 10,6 | 4 | 3,0 | -42,9 | -71,4 |
| Atividades de consultoria, científicas, técnicas e simil. | 2 | 1,3 | 3 | 2,3 | - | - | -100,0 | -100,0 |
| Admin. pública, educação, ativ. saúde e apoio social | 9 | 5,9 | 4 | 3,0 | 5 | 3,7 | -44,4 | 25,0 |
| Outras atividades de serviços | 16 | 10,5 | 6 | 4,5 | 24 | 17,9 | 50,0 | 300,0 |

QUADRO XI - OFERTAS DE EMPREGO POR GRUPOS DE PROFISSÕES
Situação no fim dos meses

REGIÃO AUTÓNOMA DA MADEIRA

| Grupos de Profissões - CPP/10 | SETEMBRO/13 | | AGOSTO/14 | | SETEMBRO/14 | | Var. % | |
|---|-------------|--------------|------------|--------------|-------------|--------------|-------------|-------------|
| | V.A. | % | V.A. | % | V.A. | % | Mês homól. | Mês anter. |
| Total | 203 | 100,0 | 162 | 100,0 | 195 | 100,0 | -3,9 | 20,4 |
| 01 Oficiais das Forças Armadas | - | - | - | - | - | - | - | - |
| 02 Sargentos das Forças Armadas | - | - | - | - | - | - | - | - |
| 03 Outro pessoal das Forças Armadas | - | - | - | - | - | - | - | - |
| 11 Repres.do poder legislativo e de órgãos executivos, dirigentes sup. Adm.Pública, de org.espec., diretores e gestores de empresas | - | - | - | - | - | - | - | - |
| 12 Diretores de serviços administrativos e comerciais | - | - | - | - | - | - | - | - |
| 13 Diretores de produção e de serviços especializados | - | - | - | - | - | - | - | - |
| 14 Diretores de hotelaria, restauração, comércio e de outros serviços | - | - | 2 | 1,2 | 2 | 1,0 | - | - |
| 21 Especialistas das ciências físicas, matemáticas, engenharias e técnicas afins | 5 | 2,5 | 4 | 2,5 | 6 | 3,1 | 20,0 | 50,0 |
| 22 Profissionais de saúde | 2 | 1,0 | 2 | 1,2 | 4 | 2,1 | 100,0 | 100,0 |
| 23 Professores | 3 | 1,5 | 1 | 0,6 | - | - | -100,0 | -100,0 |
| 24 Especialistas em finanças, contabilidade, org. administrativa, relações púb. e comerciais | 1 | 0,5 | 5 | 3,1 | 3 | 1,5 | 200,0 | -40,0 |
| 25 Especialistas em tecnologias de informação e comunicação (TIC) | - | - | 1 | 0,6 | 2 | 1,0 | - | 100,0 |
| 26 Especialistas em assuntos jurídicos, sociais, artísticos e culturais | 1 | 0,5 | 1 | 0,6 | 1 | 0,5 | - | - |
| 31 Técnicos e profissões das ciências e engenharia, de nível intermédio | 3 | 1,5 | 3 | 1,9 | 1 | 0,5 | -66,7 | -66,7 |
| 32 Técnicos e profissionais, de nível intermédio da saúde | 1 | 0,5 | 1 | 0,6 | 1 | 0,5 | - | - |
| 33 Técnicos de nível intermédio, das áreas financeira, administrativa e dos negócios | 16 | 7,9 | 12 | 7,4 | 10 | 5,1 | -37,5 | -16,7 |
| 34 Técnicos nível intermédio dos serviços jurídicos, sociais, desportivos, culturais e simil. | 1 | 0,5 | 2 | 1,2 | 3 | 1,5 | 200,0 | 50,0 |
| 35 Técnicos das tecnologias de informação e comunicação | 1 | 0,5 | - | - | 2 | 1,0 | 100,0 | - |
| 41 Empregados de escritório, secretários em geral e operadores de processamento de dados | 4 | 2,0 | 5 | 3,1 | 3 | 1,5 | -25,0 | -40,0 |
| 42 Pessoal de apoio direto a clientes | 4 | 2,0 | 4 | 2,5 | 5 | 2,6 | 25,0 | 25,0 |
| 43 Operadores de dados, de contabilidade, estatística, de serv. financ. e relac. com o registo | 1 | 0,5 | 1 | 0,6 | 1 | 0,5 | - | - |
| 44 Outro pessoal de apoio de tipo administrativo | - | - | - | - | - | - | - | - |
| 51 Trabalhadores dos serviços pessoais | 60 | 29,6 | 71 | 43,8 | 84 | 43,1 | 40,0 | 18,3 |
| 52 Vendedores | 26 | 12,8 | 11 | 6,8 | 21 | 10,8 | -19,2 | 90,9 |
| 53 Trabalhadores dos cuidados pessoais e similares | 1 | 0,5 | 1 | 0,6 | 1 | 0,5 | - | - |
| 54 Pessoal dos serviços de proteção e segurança | 2 | 1,0 | - | - | - | - | -100,0 | - |
| 61 Agricultores e trab. qualificados da agricultura e prod. animal, orientados para o mercado | 2 | 1,0 | 3 | 1,9 | 8 | 4,1 | 300,0 | 166,7 |
| 62 Trab. qualificados da floresta, pesca e caça, orientados para o mercado | - | - | - | - | - | - | - | - |
| 63 Agricultores, criadores de animais, pescadores, caçadores e coletores, de subsistência | - | - | - | - | - | - | - | - |
| 71 Trabalhadores qualificados da construção e similares, exceto eletricista | 11 | 5,4 | 8 | 4,9 | 10 | 5,1 | -9,1 | 25,0 |
| 72 Trabalhadores qualificados da metalurgia, metalomecânica e similares | 5 | 2,5 | 2 | 1,2 | 2 | 1,0 | -60,0 | - |
| 73 Trab. qualificados da impressão, fabrico de instrum. precisão, joalheiros, artesãos e simil. | 1 | 0,5 | - | - | - | - | -100,0 | - |
| 74 Trabalhadores qualificados em eletricidade e em eletrónica | 3 | 1,5 | 2 | 1,2 | 2 | 1,0 | -33,3 | - |
| 75 Trabalhadores da transf. alimentos, da madeira, do vestuário e outras ind. e artesanato | 26 | 12,8 | 6 | 3,7 | 6 | 3,1 | -76,9 | - |
| 81 Operadores de instalações fixas e máquinas | 1 | 0,5 | 1 | 0,6 | 1 | 0,5 | - | - |
| 82 Trabalhadores da montagem | - | - | - | - | - | - | - | - |
| 83 Condutores de veículos e operadores de equipamentos móveis | - | - | 2 | 1,2 | 4 | 2,1 | - | 100,0 |
| 91 Trabalhadores de limpeza | 5 | 2,5 | 5 | 3,1 | 4 | 2,1 | -20,0 | -20,0 |
| 92 Trabalhadores não qualificados da agricultura, produção animal, pesca e floresta | - | - | - | - | - | - | - | - |
| 93 Trabalhadores não qualificados da ind. extrativa, construção, ind. transf. e transportes | 7 | 3,4 | 1 | 0,6 | - | - | -100,0 | -100,0 |
| 94 Assistentes na preparação de refeições | 3 | 1,5 | 5 | 3,1 | 8 | 4,1 | 166,7 | 60,0 |
| 95 Vendedores ambulantes (exceto de alimentos) e prestadores de serviços na rua | - | - | - | - | - | - | - | - |
| 96 Trabalhadores dos resíduos e de outros serviços elementares | 7 | 3,4 | - | - | - | - | -100,0 | - |

QUADRO XII - OFERTAS DE EMPREGO POR ATIVIDADE ECONÓMICA

Situação no fim dos meses

REGIÃO AUTÓNOMA DA MADEIRA

| Atividade Económica - CAE / Rev.3 | SETEMBRO/13 | | AGOSTO/14 | | SETEMBRO/14 | | Var. % | |
|--|-------------|--------------|------------|--------------|-------------|--------------|--------------|-------------|
| | V.A. | % | V.A. | % | V.A. | % | Mês homól. | Mês anter. |
| Total | 203 | 100,0 | 162 | 100,0 | 195 | 100,0 | -3,9 | 20,4 |
| Agricultura, pecuária, caça, floresta e pesca | 1 | 0,5 | - | - | 4 | 2,1 | 300,0 | - |
| Indústria, energia e água e construção | 52 | 25,6 | 26 | 16,0 | 25 | 12,8 | -51,9 | -3,8 |
| Indústrias extrativas | - | - | - | - | - | - | - | - |
| Indústrias alimentares das bebidas e do tabaco | 6 | 3,0 | 6 | 3,7 | 4 | 2,1 | -33,3 | -33,3 |
| Fabricação de têxteis | 21 | 10,3 | 2 | 1,2 | 1 | 0,5 | -95,2 | -50,0 |
| Indústria do vestuário | - | - | - | - | - | - | - | - |
| Indústria do couro e dos produtos do couro | - | - | 3 | 1,9 | 1 | 0,5 | - | -66,7 |
| Indústria da madeira e da cortiça | - | - | - | - | - | - | - | - |
| Indústrias do papel, impressão e reprodução | - | - | - | - | 1 | 0,5 | - | - |
| Fab. prod. petrol., quím., farmac., borracha e plástico | 1 | 0,5 | 2 | 1,2 | 3 | 1,5 | 200,0 | 50,0 |
| Fab. de outros produtos minerais não metálicos | - | - | 1 | 0,6 | - | - | - | -100,0 |
| Ind. metalúrgica de base e fab. produtos metálicos | 1 | 0,5 | 1 | 0,6 | 1 | 0,5 | - | - |
| Fab. eq. informático, elétrico, máq. e equip. n.e. | 1 | 0,5 | 1 | 0,6 | - | - | -100,0 | -100,0 |
| Fab. veic. automóveis e outro equip.de transporte | - | - | - | - | - | - | - | - |
| Fab.mobiliário, repar. máq. e equip., e outras ind.transf. | 1 | 0,5 | - | - | - | - | -100,0 | - |
| Eletricidade, gás e água, saneam., resíd.e despoluição | - | - | - | - | - | - | - | - |
| Construção | 21 | 10,3 | 10 | 6,2 | 14 | 7,2 | -33,3 | 40,0 |
| Serviços | 150 | 73,9 | 136 | 84,0 | 166 | 85,1 | 10,7 | 22,1 |
| Comércio, manut. repar. veículos autom. e motoc. | 7 | 3,4 | 4 | 2,5 | 3 | 1,5 | -57,1 | -25,0 |
| Comércio por grosso e a retalho | 34 | 16,7 | 28 | 17,3 | 37 | 19,0 | 8,8 | 32,1 |
| Transportes e armazenagem | 1 | 0,5 | - | - | - | - | -100,0 | - |
| Alojamento, restauração e similares | 62 | 30,5 | 66 | 40,7 | 85 | 43,6 | 37,1 | 28,8 |
| Atividades de informação e de comunicação | 9 | 4,4 | 2 | 1,2 | 3 | 1,5 | -66,7 | 50,0 |
| Atividades financeiras e de seguros | - | - | 1 | 0,6 | - | - | - | -100,0 |
| Atividades imobiliárias, administ. e dos serviços apoio | 13 | 6,4 | 17 | 10,5 | 9 | 4,6 | -30,8 | -47,1 |
| Atividades de consultoria, científicas, técnicas e simil. | 2 | 1,0 | 4 | 2,5 | 3 | 1,5 | 50,0 | -25,0 |
| Admin. pública, educação, ativ. saúde e apoio social | 7 | 3,4 | 6 | 3,7 | 6 | 3,1 | -14,3 | - |
| Outras atividades de serviços | 15 | 7,4 | 8 | 4,9 | 20 | 10,3 | 33,3 | 150,0 |

QUADRO XIII - COLOCAÇÕES EFECTUADAS POR GRUPOS DE PROFISSÕES
Movimento ao longo dos meses

REGIÃO AUTÓNOMA DA MADEIRA

| Grupos de Profissões - CPP/10 | SETEMBRO/13 | | | | AGOSTO/14 | | | | SETEMBRO/14 | | | | Var. % | |
|--|-------------|-----------|------------|--------------|-----------|-----------|-----------|--------------|-------------|-----------|-----------|--------------|--------------|-------------|
| | H | M | TOTAL | % | H | M | TOTAL | % | H | M | TOTAL | % | Mês homól. | Mês anter. |
| Total | 48 | 64 | 112 | 100,0 | 44 | 37 | 81 | 100,0 | 30 | 46 | 76 | 100,0 | -32,1 | -6,2 |
| 01 Oficiais das Forças Armadas | - | - | - | - | - | - | - | - | - | - | - | - | - | - |
| 02 Sargentos das Forças Armadas | - | - | - | - | - | - | - | - | - | - | - | - | - | - |
| 03 Outro pessoal das Forças Armadas | - | - | - | - | - | - | - | - | - | - | - | - | - | - |
| 11 Repres.do poder legislativo e de órgãos executivos, dirigentes sup. Adm.Pública, de org.espec., diretores e gestores de | - | - | - | - | - | - | - | - | - | - | - | - | - | - |
| 12 Diretores de serviços administrativos e comerciais | - | - | - | - | - | - | - | - | - | - | - | - | - | - |
| 13 Diretores de produção e de serviços especializados | - | - | - | - | - | - | - | - | - | - | - | - | - | - |
| 14 Diretores de hotelaria, restauração, comércio e de outros serviços | - | - | - | - | - | - | - | - | - | - | - | - | - | - |
| 21 Especialistas das ciências físicas, matemáticas, engenharias e técnicas afins | 3 | - | 3 | 2,7 | 1 | - | 1 | 1,2 | - | - | - | - | -100,0 | -100,0 |
| 22 Profissionais de saúde | 1 | 2 | 3 | 2,7 | - | - | - | - | - | 4 | 4 | 5,3 | 33,3 | - |
| 23 Professores | - | 5 | 5 | 4,5 | - | 1 | 1 | 1,2 | - | 1 | 1 | 1,3 | -80,0 | 0,0 |
| 24 Especialistas em finanças, contabilidade, org. administrativa, relações púb. e comerciais | 1 | 2 | 3 | 2,7 | - | 1 | 1 | 1,2 | - | - | - | - | -100,0 | -100,0 |
| 25 Especialistas em tecnologias de informação e comunicação (TIC) | - | - | - | - | - | - | - | - | - | - | - | - | - | - |
| 26 Especialistas em assuntos jurídicos, sociais, artísticos e culturais | - | - | - | - | - | - | - | - | - | - | - | - | - | - |
| 31 Técnicos e profissões das ciências e engenharia, de nível intermédio | - | 1 | 1 | 0,9 | 1 | - | 1 | 1,2 | - | - | - | - | -100,0 | -100,0 |
| 32 Técnicos e profissionais, de nível intermédio da saúde | - | 1 | 1 | 0,9 | - | - | - | - | - | 2 | 2 | 2,6 | 100,0 | - |
| 33 Técnicos de nível intermédio, das áreas financeira, administrativa e dos negócios | 1 | - | 1 | 0,9 | 1 | 1 | 2 | 2,5 | 1 | 2 | 3 | 3,9 | 200,0 | 50,0 |
| 34 Técnicos nível intermédio dos serviços jurídicos, sociais, desportivos, culturais e simil. | - | 1 | 1 | 0,9 | 1 | - | 1 | 1,2 | - | 1 | 1 | 1,3 | 0,0 | 0,0 |
| 35 Técnicos das tecnologias de informação e comunicação | - | - | - | - | - | - | - | - | - | - | - | - | - | - |
| 41 Empregados de escritório, secretários em geral e operadores de processamento de dados | 2 | 1 | 3 | 2,7 | - | - | - | - | - | 2 | 2 | 2,6 | -33,3 | - |
| 42 Pessoal de apoio direto a clientes | 2 | - | 2 | 1,8 | - | 4 | 4 | 4,9 | - | 1 | 1 | 1,3 | -50,0 | -75,0 |
| 43 Operadores de dados, de contabilidade, estatística, de serv. financ. e relac. com o registo | - | - | - | - | - | - | - | - | 2 | - | 2 | 2,6 | - | - |
| 44 Outro pessoal de apoio de tipo administrativo | - | - | - | - | - | - | - | - | - | - | - | - | - | - |
| 51 Trabalhadores dos serviços pessoais | 8 | 22 | 30 | 26,8 | 12 | 18 | 30 | 37,0 | 12 | 11 | 23 | 30,3 | -23,3 | -23,3 |
| 52 Vendedores | 7 | 8 | 15 | 13,4 | 4 | 6 | 10 | 12,3 | 6 | 6 | 12 | 15,8 | -20,0 | 20,0 |
| 53 Trabalhadores dos cuidados pessoais e similares | - | 1 | 1 | 0,9 | - | 1 | 1 | 1,2 | - | 1 | 1 | 1,3 | 0,0 | 0,0 |
| 54 Pessoal dos serviços de proteção e segurança | 1 | - | 1 | 0,9 | 3 | - | 3 | 3,7 | 1 | - | 1 | 1,3 | 0,0 | -66,7 |
| 61 Agricultores e trab. qualificados da agricultura e prod. animal, orientados para o mercado | 2 | - | 2 | 1,8 | 1 | - | 1 | 1,2 | - | - | - | - | -100,0 | -100,0 |
| 62 Trab. qualificados da floresta, pesca e caça, orientados para o mercado | - | - | - | - | - | - | - | - | - | - | - | - | - | - |
| 63 Agricultores, criadores de animais, pescadores, caçadores e coletores, de subsistência | - | - | - | - | - | - | - | - | - | - | - | - | - | - |
| 71 Trabalhadores qualificados da construção e similares, exceto electricista | 5 | - | 5 | 4,5 | 6 | - | 6 | 7,4 | 2 | - | 2 | 2,6 | -60,0 | -66,7 |
| 72 Trabalhadores qualificados da metalurgia, metalomecânica e simil. | 4 | - | 4 | 3,6 | 2 | - | 2 | 2,5 | 1 | - | 1 | 1,3 | -75,0 | -50,0 |
| 73 Trab. qualificados da impressão, fabrico de instrum. precisão, joalheiros, artesãos e simil. | - | - | - | - | - | - | - | - | - | - | - | - | - | - |
| 74 Trabalhadores qualificados em eletricidade e em eletrónica | 2 | - | 2 | 1,8 | - | - | - | - | - | - | - | - | -100,0 | - |
| 75 Trabalhadores da transf. alimentos, da madeira, do vestuário e outras ind. e artesanato | 1 | 5 | 6 | 5,4 | 1 | 1 | 2 | 2,5 | - | 1 | 1 | 1,3 | -83,3 | -50,0 |
| 81 Operadores de instalações fixas e máquinas | - | - | - | - | - | - | - | - | - | - | - | - | - | - |
| 82 Trabalhadores da montagem | - | - | - | - | - | - | - | - | - | - | - | - | - | - |
| 83 Condutores de veículos e operadores de equipamentos móveis | 2 | 1 | 3 | 2,7 | 4 | - | 4 | 4,9 | - | - | - | - | -100,0 | -100,0 |
| 91 Trabalhadores de limpeza | 1 | 10 | 11 | 9,8 | 1 | 3 | 4 | 4,9 | - | 9 | 9 | 11,8 | -18,2 | 125,0 |
| 92 Trabalhadores não qualificados da agricultura, produção animal, pesca e floresta | - | - | - | - | - | - | - | - | - | - | - | - | - | - |
| 93 Trabalhadores não qualificados da ind. extrativa, construção, ind. transf. e transportes | - | - | - | - | 1 | - | 1 | 1,2 | 1 | - | 1 | 1,3 | - | 0,0 |
| 94 Assistentes na preparação de refeições | 2 | 4 | 6 | 5,4 | 3 | 1 | 4 | 4,9 | 4 | 5 | 9 | 11,8 | 50,0 | 125,0 |
| 95 Vendedores ambulantes (exceto de alimentos) e prestadores de serviços na rua | - | - | - | - | - | - | - | - | - | - | - | - | - | - |
| 96 Trabalhadores dos resíduos e de outros serviços elementares | 3 | - | 3 | 2,7 | 2 | - | 2 | 2,5 | - | - | - | - | -100,0 | -100,0 |



QUADRO XIV - COLOCAÇÕES EFECTUADAS POR ATIVIDADE ECONÓMICA
Movimento ao longo dos meses

REGIÃO AUTÓNOMA DA MADEIRA

| Actividade Económica - CAE / Rev.3 | SETEMBRO/13 | | | | AGOSTO/14 | | | | SETEMBRO/14 | | | | Var. % | |
|---|-------------|-----------|------------|--------------|-----------|-----------|-----------|--------------|-------------|-----------|-----------|--------------|--------------|-------------|
| | H | M | TOTAL | % | H | M | TOTAL | % | H | M | TOTAL | % | Mês homól. | Mês anter. |
| Total | 48 | 64 | 112 | 100,0 | 44 | 37 | 81 | 100,0 | 30 | 46 | 76 | 100,0 | -32,1 | -6,2 |
| Agricultura, pecuária, caça, floresta e pesca | - | - | - | - | - | - | - | - | - | - | - | - | - | - |
| Indústria, energia e água e construção | 12 | 10 | 22 | 19,6 | 11 | 2 | 13 | 16,0 | 7 | 5 | 12 | 15,8 | -45,5 | -7,7 |
| Indústrias extrativas | - | - | - | - | - | - | - | - | - | - | - | - | - | - |
| Indústrias alimentares das bebidas e do tabaco | 1 | 2 | 3 | 2,7 | 1 | 1 | 2 | 2,5 | 5 | 3 | 8 | 10,5 | 166,7 | 300,0 |
| Fabricação de têxteis | - | 4 | 4 | 3,6 | - | 1 | 1 | 1,2 | - | - | - | - | -100,0 | -100,0 |
| Indústria do vestuário | - | - | - | - | - | - | - | - | - | - | - | - | - | - |
| Indústria do couro e dos produtos do couro | - | - | - | - | - | - | - | - | - | 1 | 1 | 1,3 | - | - |
| Indústria da madeira e da cortiça | - | - | - | - | - | - | - | - | - | - | - | - | - | - |
| Indústrias do papel, impressão e reprodução | - | - | - | - | - | - | - | - | - | - | - | - | - | - |
| Fab.prod. petrol., quím., farmac., borracha e plástico | - | - | - | - | - | - | - | - | - | - | - | - | - | - |
| Fab. de outros produtos minerais não metálicos | 1 | - | 1 | 0,9 | - | - | - | - | - | - | - | - | -100,0 | - |
| Ind. metalúrgica de base e fab. produtos metálicos | - | - | - | - | 2 | - | 2 | 2,5 | - | 1 | 1 | 1,3 | - | -50,0 |
| Fab. eq. informático, elétrico, máq. e equip. n.e. | 1 | - | 1 | 0,9 | - | - | - | - | - | - | - | - | -100,0 | - |
| Fab. veíc. automóveis e outro equip.de transporte | - | - | - | - | - | - | - | - | - | - | - | - | - | - |
| Fab. mobiliário, repar. máq. e equip., e outras ind.transf. | - | - | - | - | - | - | - | - | - | - | - | - | - | - |
| Eletricidade, gás e água, saneam., resid.e despoluição | 3 | - | 3 | 2,7 | 5 | - | 5 | 6,2 | 1 | - | 1 | 1,3 | -66,7 | -80,0 |
| Construção | 6 | 4 | 10 | 8,9 | 3 | - | 3 | 3,7 | 1 | - | 1 | 1,3 | -90,0 | -66,7 |
| Serviços | 36 | 54 | 90 | 80,4 | 33 | 35 | 68 | 84,0 | 23 | 41 | 64 | 84,2 | -28,9 | -5,9 |
| Comércio, manut. repar. veículos autom. e motoc. | 3 | 1 | 4 | 3,6 | 2 | - | 2 | 2,5 | 1 | - | 1 | 1,3 | -75,0 | -50,0 |
| Comércio por grosso e a retalho | 4 | 9 | 13 | 11,6 | 3 | 3 | 6 | 7,4 | 9 | 13 | 22 | 28,9 | 69,2 | 266,7 |
| Transportes e armazenagem | 1 | - | 1 | 0,9 | 2 | - | 2 | 2,5 | - | - | - | - | -100,0 | -100,0 |
| Alojamento, restauração e similares | 15 | 21 | 36 | 32,1 | 19 | 20 | 39 | 48,1 | 10 | 15 | 25 | 32,9 | -30,6 | -35,9 |
| Atividades de informação e de comunicação | 7 | 4 | 11 | 9,8 | 1 | - | 1 | 1,2 | - | - | - | - | -100,0 | -100,0 |
| Atividades financeiras e de seguros | 1 | - | 1 | 0,9 | - | - | - | - | - | - | - | - | -100,0 | - |
| Atividades imobiliárias, administ. e dos serviços apoio | - | 4 | 4 | 3,6 | 2 | 3 | 5 | 6,2 | - | 6 | 6 | 7,9 | 50,0 | 20,0 |
| Atividades de consultoria, científicas, técnicas e simil. | - | 1 | 1 | 0,9 | 2 | 1 | 3 | 3,7 | - | - | - | - | -100,0 | -100,0 |
| Admin. pública, educação, ativ. saúde e apoio social | 1 | 4 | 5 | 4,5 | - | 2 | 2 | 2,5 | 1 | 4 | 5 | 6,6 | - | 150,0 |
| Outras atividades de serviços | 4 | 10 | 14 | 12,5 | 2 | 6 | 8 | 9,9 | 2 | 3 | 5 | 6,6 | -64,3 | -37,5 |



CONCEITOS E DEFINIÇÕES:

PEDIDOS DE EMPREGO - Total de pessoas com idade igual ou superior a 16 anos (salvaguardando as reservas previstas na lei), inscritas no Centro de Emprego para obter um emprego por conta de outrem.

Subdividem-se nas categorias:

DESEMPREGADOS/DESEMPREGO REGISTADO - Candidatos inscritos que não têm trabalho, procuram um emprego como trabalhador por conta de outrem, estão imediatamente disponíveis e têm capacidade para trabalhar, dos quais:

1º emprego: nunca trabalharam,
Novo emprego: já trabalharam.

EMPREGADOS - Candidatos inscritos que, tendo um emprego a tempo completo ou parcial pretendem mudar para outro emprego;

OCUPADOS - Candidatos inscritos a desenvolver uma atividade temporária, no âmbito da satisfação de necessidades coletivas, ao abrigo de um Programa Ocupacional de Emprego, a frequentar formação profissional ou integrado em medidas ativas de emprego, com exceção das medidas que visem a criação do próprio emprego ou de postos de trabalho, ou seja, que visem a integração direta no mercado de trabalho;

INDISPONÍVEIS TEMPORARIAMENTE - Candidatos inscritos que não reúnem as condições imediatas para o trabalho e apresentam indisponibilidade justificada.

DESEMPREGADOS JOVENS - Candidatos desempregados com menos de 25 anos de idade.

DESEMPREGADOS ADULTOS - Candidatos desempregados com 25 ou mais anos de idade.

DESEMPREGADOS DE CURTA DURAÇÃO - Candidatos inscritos como desempregados há menos de um ano.

DESEMPREGADOS DE LONGA DURAÇÃO - Candidatos inscritos como desempregados há um ano ou mais.

OFERTAS DE EMPREGO - Empregos disponíveis comunicados pelas entidades empregadoras ao Centro de Emprego.

COLOCAÇÕES - Ofertas de emprego satisfeitas, com candidatos apresentados pelo Centro de Emprego.

AUTOCOLOCAÇÕES - Obtenção, por iniciativa própria, de colocações profissionais, como trabalhadores por conta de outrem.

As estatísticas dos **Pedidos** e **Ofertas de Emprego**, podem referir-se a:

Situação no fim do mês - Número de registos existentes no final do mês.

Movimento ao longo do mês - Número de registos durante o mês.

As estatísticas das **Colocações** referem-se apenas ao movimento ao longo do mês.

CLASSIFICAÇÕES UTILIZADAS:

Classificação Portuguesa das Profissões - 2010 - 14ª Deliberação da secção permanente de coordenação estatística do Conselho Superior de Estatística - Instituto Nacional de Estatística, I.P. (DR, IIª Série, nº106 de 01/06/2010).

Classificação Portuguesa das Atividades Económicas – CAE - Rev. 3 (D.L. 381/2007, de 14/11).



SINAIS CONVENCIONAIS:

- ... Confidencial
- Resultado nulo
- x Dado não disponível
- * Dado retificado
- 0 Dado inferior a metade da unidade utilizada

SIGLAS

- H** Total no sexo masculino
- M** Total no sexo feminino
- < 25 anos** Menores de 25 anos
- >= 25 anos** Com 25 anos ou mais
- < 1 ano** Há menos de 1 ano
- >= 1 ano** Há 1 ano ou mais
- %** Valor percentual

FICHA TÉCNICA

Edição

Secretaria Regional dos Assuntos Sociais
Instituto de Emprego da Madeira, IP-RAM
Rua da Boa Viagem, nº 36
9060 - 027 Funchal
Tel.: 291 213 260 /1
Fax: 291 220 014
E-mail: emprego@iem.gov-madeira.pt
Site: www.iem.gov-madeira.pt

Coordenação e Conceção Gráfica

Direção de Planeamento e Promoção de Emprego
Gabinete de Planeamento e Estatística

Formato: Publicação em suporte eletrónico

Periodicidade: Mensal

Data de edição: outubro de 2014